ULTIMA CON LE BORSE — NUOVA — ULTIMA CON LE BORSE

TORINO
Anno X - Num. 142
Via Roma - Gall. de *La Stampa*
Telefoni: dal 40-943 al 40-949

STAMPA SERA

MARTEDI' MERCOLEDI'
19-20 Giugno 1956
L. 25 (sped. in abb. postale)

INSERZIONI: S.P.I., via S. Teresa 7, tel. 43-039, 50-900, 50-981. - Prezzi per mm. di alt. in una col.: Ann. comm. L. 200 (lire 300) - Ann. finanz. e legali L. 300 (lire 450) - Necrol. L. 200 (lire 300), partecipaz. L. 300 (lire 1300) la linea - Echi cronaca L. 400 (lire 700) la linea - Pubbl. econ.: vedere rubriche. Pagamento anticipato. - Il giornale si riserva il diritto di rifiutare qualsiasi inserzione. — ABBONAMENTI (conto corrente postale n. 2/1260): Italia: anno L. 6200, semestre L. 3250, trimestre L. 1700 - Estero: anno L. 10.000, semestre L. 6300, trimestre L. 3700. — Copie arretrate: prezzo doppio.

UNA PROFONDA CRISI INVESTE TUTTO IL COMUNISMO

THOREZ SI ALLINEA CON TOGLIATTI
mentre Nenni «fa un passo avanti e due indietro»

In una intervista il capo del PSI afferma che «gli stessi socialisti debbono rinnovarsi» ma si aggiunge poi che è deprecabile «ogni divergenza sulle questioni di fondo riguardanti la lotta di classe» - L'on. Saragat analizza la crisi del comunismo e le vie che alla classe operaia sono aperte dal socialismo democratico, in contrapposizione con una ideologia che porta fatalmente alla dittatura e alla violazione della libertà individuale - Un giudizio su Lenin, Stalin, Kruscev e Togliatti

Roma, martedì sera.

L'attenzione maggiore dell'opinione pubblica continua a essere rivolta a quello che accadrà in casa comunista dove i problemi sono tanti e sottili e tutti egualmente gravi e di larga portata.

E' facile pensare che le critiche di Togliatti assumeranno notevole virulenza in seno al Comitato centrale del partito che si apre venerdì. La battaglia per Togliatti avrà certamente aspra e dura e sarà una battaglia continuata fino al congresso d'autunno, di cui non si possono intravedere le conseguenze. Negli ambienti parlamentari il «turbamento» di cui lo stesso Togliatti aveva parlato, appare più evidente e anche più spregiudicato: i parlamentari sono a stretto contatto con la base e sono l'espressione più genuina dei fermenti che si muovono nel partito comunista e che possono determinare la svolta decisiva che all'interno stesso del P.C.I. taluni si auspicano, molti temono.

Per i corridoi di Palazzo Madama, ad esempio, alcuni senatori comunisti ieri non si facevano scrupolo di dire apertamente il loro pensiero: e le critiche non erano certo benevoli all'indirizzo del segretario del P.C.I. e di quei dirigenti che con lui condividono la responsabilità della direzione del partito.

Si ammette fin troppo chiaramente che la posizione di Togliatti è una posizione traballante e che potrebbe reggersi soltanto fino al congresso. Secondo alcuni si creerebbe per Togliatti una presidenza onoraria senza precisi poteri, dopo di che si aprirebbe la lotta per la successione. In previsione di ciò si dice che Togliatti starebbe preparando il terreno ad Amendola e a Giancarlo Pajetta che sono i due esponenti comunisti della nuova leva più vicini a lui.

Ma molti sono invece coloro che ritengono che non sia questione di una «successione», sic et simpliciter, ma di un trapasso, di un vero e proprio cambiamento di rotta nel senso che ci ha dato ad un interrogativo diretto, la traviamo stamane sul giornale socialista. «Il grave sarebbe se la divergenza di opinione e di giudizio — è detto nell'Avanti! — fra socialisti e comunisti su questioni particolari o anche su momenti fondamentali del movimento operaio portassero a divergenze di opinione sulle questioni di fondo riguardanti la lotta di classe: se per avventura la condanna dello stalinismo portasse i socialisti a commettere un errore alla rovescia, quello dell'assoluzione piena della socialdemocrazia, i suoi errori e colpe non sono giustificati dagli errori e dalle colpe di Stalin, e i comunisti a rimanere fermi al processo a Stalin, a un ritorno puro e semplice a Lenin, senza trarre dal passato un insegnamento proficuo per l'avvenire che porti al superamento dello stalinismo, inteso come degenerazione del marxismo, nelle questioni riguardanti i rapporti interni del partito, fra partito e classe, fra classe e Stato».

La reazione che stamane si ha negli ambienti socialdemocratici a questa nuova interpretazione di Nenni è piuttosto negativa. L'organo del PSDI aveva ieri tenuto nei confronti di Nenni un linguaggio sereno ed aveva ammesso che il leader socialista aveva fatto nuovi passi verso la socialdemocrazia. Ma la risposta di Nenni ha portato i socialdemocratici su diverse posizioni, e qualcuno stamane, a Montecitorio, ritornava ad usare un linguaggio che fra socialisti e socialdemocratici si sperava di dimenticare. C'è chi ha detto: «E' una vecchia storia; Nenni fa un passo avanti e due indietro».

Tuttavia Saragat, che ha concesso una intervista ad un giornale romano, non polemizza con il leader socialista. Egli analizza la crisi del comunismo e le vie che sono aperte dinanzi al socialismo per attuare proprio quello che sta più a cuore a Nenni, e cioè la unità della classe operaia; ma nel socialismo democratico e non già seguendo i metodi di una ideologia che porta fatalmente alla dittatura.

«Il problema di fondo per noi socialisti — dice Saragat — è impedire che la libertà individuale venga ciosata e precostituire fin d'ora la struttura politica ed economica che, pur mettendo la ricchezza sotto il controllo della collettività, permettano di evitare il pericolo implicito nella estensione dei poteri dello Stato.

«Il socialismo è, in sostanza, una forma integrale di umanesimo e nulla è più estraneo alla sua essenza che l'annullamento burocratico e l'arbitrio dello Stato totalitario».

In altre parole, Saragat indica a Nenni, senza rivolgersi direttamente a lui, l'unica strada possibile da seguire in quella via del socialismo che Nenni sta forse faticosamente ricercando e che, secondo Saragat, portano ad una sola grande strada maestra: il socialismo democratico.

Invece di rivolgersi a Nenni, Pon. Saragat preferisce parlare a Togliatti e ne analizza i maggiori errori e le contraddizioni. In certo senso Saragat giustifica più Kruscev che non il leader comunista. La differenza tra Kruscev e Togliatti è questa: «Kruscev non è conseguente della contraddizione che è al fondo della sua accusa, mentre Togliatti lo è. Di qui il carattere di disonestà intellettuale che risulta dalla critica di questa piccola borghese imbevuta di cultura occidentale, ma a cui mancano il coraggio e la volontà di andare a fondo del problema».

L'errore di Kruscev, secondo Saragat, è quello di volere spiegare con l'intervento di forze demoniache gli avvenimenti storici che hanno condotto a Stalin, e di volere fare una differenza fra i metodi di Lenin e quelli di Stalin. Il sistema sovietico, secondo Saragat, altro non è che il sistema leninista, quel sistema che Lenin impose con la dissoluzione della Costituente del '18, che sviluppò con l'eliminazione di tutti i partiti, tranne il suo, e soprattutto con il massacro dei marinai a Kronstadt, quei marinai, i quali, dopo avere combattuto per la rivoluzione di ottobre, non accettarono la dottrina del partito unico.

In altri termini, la differenza fra leninismo e stalinismo è in questo: che Lenin delegava teoricamente tutti i poteri a un comitato dittatoriale, mentre Stalin li accentrava direttamente. Il tentativo di Kruscev di fare una distinzione fra i «fatti orrendi» accaduti prima del 1954 e prima di investire Stalin di tutte la responsabilità e ciò che è accaduto poi il 1934, può essere una interpretazione politica, ma è contro la logica della storia. Nella sola Ucraina, si calcola che il numero degli assassinati negli anni della realizzazione del piano quinquennale sia stato di circa cinque milioni. Questi «mostruosi massacri» sono la condanna dello stalinismo e del sistema dittatoriale sovietico.

Come Saragat si rivolge a Togliatti e forse intende parlare a Nenni, così i comunisti se la prendono con Saragat, ma forse intendono indirettamente dare un avvertimento a Nenni.

p. a. p.

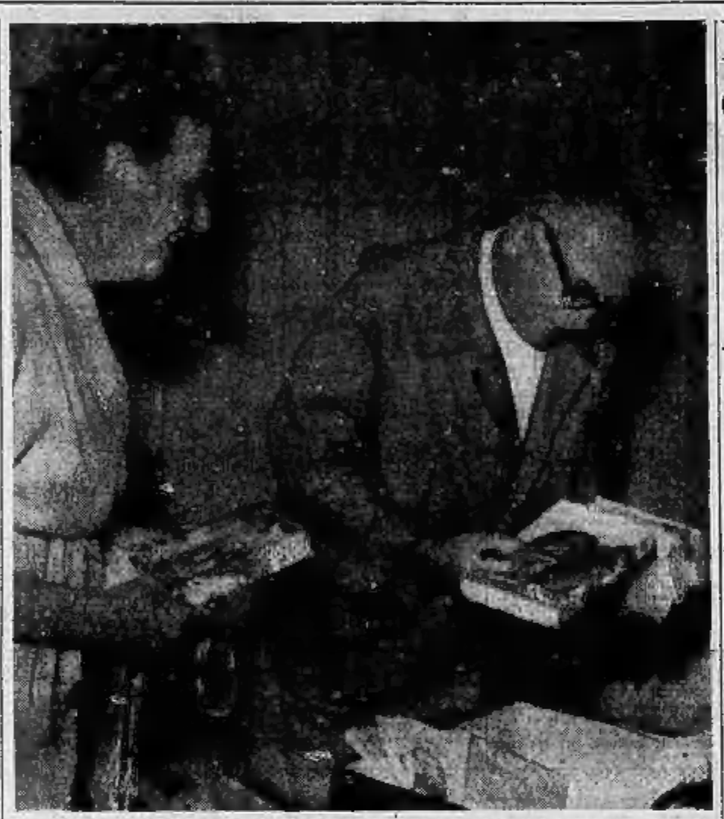

Nenni sorpreso dal fotografo mentre insieme alla moglie prepara la valigia per recarsi a trascorrere una giornata di riposo a Formia. (Telefoto a «Stampa Sera»)

La presa di posizione dei comunisti francesi

In un comunicato ispirato da Maurice Thorez, viene criticato espressamente Kruscev per il modo con cui ha reso pubbliche le accuse a Stalin

Dal nostro corrispondente

PARIGI, martedì sera.

La «bomba» dell'intervista di Togliatti pubblicata domenica, non poteva non avere ripercussioni anche a Parigi, in seno alla Direzione del Partito comunista francese. Thorez e i dirigenti del Partito non hanno lasciato passare molte ore dalla pubblicazione delle dichiarazioni del «leader» italiano e si sono riuniti ieri sera, in seduta straordinaria, per esaminare la situazione. E' stata una seduta tempestosa, con fasi molto movimentate, e si è conclusa, dopo la mezzanotte, con la pubblicazione di un comunicato che può essere considerato come una «dichiarazione d'indipendenza» dal Cremlino, simile a quella enunciata dal Partito comunista dell'Italia, della Gran Bretagna e degli Stati Uniti.

Il Partito comunista francese, il cui segretario generale Maurice Thorez era orgogliosamente chiamato «il migliore discepolo di Stalin», ha criticato in modo particolarmente aspro il fatto che Kruscev non lo abbia informato in precedenza delle sue intenzioni di denunciare la politica staliniana. «Il Comitato Centrale — è detto nel comunicato — deplora il fatto che a causa delle circostanze in cui il rapporto del compagno Kruscev è stato elaborato e divulgato, la stampa borghese sia stata in grado di pubblicare fatti di cui i comunisti francesi non erano al corrente. Un tale modo di cose non è favorevole alla discussione normale dei problemi nel Partito, e facilita al contrario la speculazioni e le manovre dei nemici del comunismo».

Thorez, che recentemente aveva chiesto al Partito di abbandonare l'abitudine di chiamarsi «il Partito di Maurice Thorez, figlio del popolo», sembra essere l'autore del seguente passaggio del comunicato:

«Le spiegazioni date fino ad ora sugli errori di Stalin, la loro origine, le condizioni nelle quali essi si sono prodotti, non sono soddisfacenti. Una analisi approfondita è indispensabile per determinare l'insieme delle circostanze nelle quali il potere personale di Stalin ha potuto esercitarsi.

«Era sbagliato, essendo vivo Stalin, fargli elogi smaccati e attribuirgli il merito esclusivo di tutti i successi riportati nell'Unione Sovietica grazie a una linea generale giusta al servizio della costruzione del socialismo. Questo atteggiamento contribuiva a sviluppare il culto della personalità e ad influenzare in un cattivo senso il movimento operaio internazionale. Oggi non è giusto attribuire soltanto a Stalin tutto ciò che vi fu di negativo nell'attività del partito comunista dell'Unione Sovietica».

Il partito comunista francese, in sostanza, ribadisce quanto ha detto Togliatti nella sua intervista a *Nuovi Argomenti* circa il fatto che gli attuali dirigenti sovietici sono da biasimare per gli errori di cui si è reso colpevole Stalin.

«Non giustifichiamo le azioni di Stalin — aggiunge il comunicato —. Egli si è lasciato andare a molteplici violazioni della legalità sovietica; egli si è impegnato in una repressione arbitraria contro i militanti comunisti; egli ha trasgredito i principi del partito e, utilizzando metodi condannabili, ha causato gravi danni all'Unione Sovietica e al movimento comunista internazionale».

Secondo il socialista *Franc Tireur* è stata l'iniziativa di Togliatti «approvata con fervore dal partito comunista britannico» ad incitare Thorez, Duclos e i loro amici a «rompere il silenzio». Però, aggiunge il giornale, «il brave comunicato del partito è un lugubre scherzo... A chi faranno credere i dirigenti del partito comunista francese, di avere ignorato i fatti rivelati dal rapporto?... Rapporto che essi evitano d'altra parte di pubblicare o almeno di riassumere...».

l. m.

L'intervista di Togliatti nei commenti britannici

LONDRA, martedì sera.

La stampa britannica esprime oggi opinioni diverse in merito all'intervista dell'on. Togliatti alla rivista «Nuovi argomenti». Mentre il «News Chronicle» afferma che sarebbe pericoloso credere ad un ravvedimento del comunismo nel mondo, il «Daily Mirror» esprime l'opinione che i comunisti dell'Europa occidentale stanno cercando di sganciarsi da Mosca.

Il «News Chronicle» (liberale) afferma che il discorso di Kruscev ha provocato un fiume di pensieri duri e poche parole dure da parte dei comunisti al di fuori dell'URSS. «Il nocciolo delle parole di Togliatti — prosegue il giornale — potrà sembrare agrodolce a Mosca, ma le mura del Cremlino non crolleranno per questo. Il partito comunista, in Italia come altrove, continuerà a funzionare».

L'articolista del «Daily Mirror», scritto dal deputato laburista Richard Crossman, afferma: «I partiti comunisti stanno cercando di rompere le catene che li legano al Cremlino. Quando Tito si allontanò, Stalin cercò di costringerlo alla sottomissione, ma non vi riuscì. Dopo i suoi recenti attacchi contro Stalin, Kruscev non osa minacciare alla stessa maniera questi comunisti ribelli contro la dittatura russa».

L'uomo del "cataclisma,,

A un ricevimento dato dall'Ambasciatore inglese a Mosca, il segretario del Partito comunista sovietico, Kruscev, [illegible] con un corrispondente italiano sui rapporti col nostro Paese, li ha definiti in un modo piuttosto ambiguo con la frase: «Non sono né caldi, né freddi. Direi che sono freschi, e ciò va bene per l'estate»

Dinanzi alle Assise spezzine un presunto uxoricida

"Sono innocente, non so nulla,,
grida l'imputato nell'aula affollata

"Tutto è contro di me, ma vi assicuro che non ho ucciso mia moglie. Piuttosto volevo dare una lezione al suo amante,, - Le prime deposizioni dei trentatré testi chiariranno il mistero?

Dal nostro corrispondente

La Spezia, martedì sera.

Così come ha fatto per diciassette mesi, dal giorno del suo arresto ad oggi, Aldo Ricciotti, il 35enne imputato di aver ucciso la giovane moglie Virginia Zappelli, rinvenuta cadavere in un acquaio in Porta Scalvadia con il corpo trafitto da sedici pugnalate, ha continuato a negare ogni addebito anche stamane, davanti ai giudici della Corte di Assise che lo devono giudicare per omicidio premeditato.

Il processo ha avuto inizio alle ore 8, nella pubblico è presente. Dopo che il presidente comm. Antonini ha riassunto i fatti e le circostanze che hanno condotto all'incriminazione del Ricciotti, ha avuto inizio l'interrogatorio.

Aldo Ricciotti, che indossa calzoni di color cachi unito a una giacchetta sportiva a quadri, ha fatto subito capire a quale sarebbe stato il suo atteggiamento. Condotto Virginia Zappelli nel 1945 a tre anni dopo il suicidio. Era più giovane di lui di circa 10 anni. Allora aveva due anni, poi nel 1948 Virginia rimase sola essendo il Ricciotti finito in carcere per una condanna a cinque anni per furto. In cella egli venne a sapere che la sua giovane moglie s'accompagnava volentieri ad altri uomini.

Nel corso del suo interrogatorio il Ricciotti ha sostenuto di avere più volte rimproverato Virginia per la sua condotta ma ha escluso nel modo più assoluto di averla minacciata.

Concluso questa parte preliminare dell'interrogatorio, il presidente ha chiesto all'imputato come trascorse il 31 gennaio 1955, giorno in cui Virginia fu uccisa.

Imputato — *L'ho passato insieme a Virginia sino a mezzogiorno. Poi lei se ne andò. Verso le 14 ci ritrovammo e pranzammo a casa insieme; alle 21 uscì di abitazione. Andò a ballare alla «Virtus» e io mi recai a Gaggiola a riprendere un martello che avevo nascosto in una siepe. Volevo con quell'arnese dare una lezione all'amante di mia moglie, Paolo Cappon. Ero stanco di passare per cretino.*

Il Ricciotti insiste sul particolare del martello per giustificare le graffiature da rovi che presentava al momento del suo arresto sul dorso delle mani e al viso. Le graffiature, infatti, costituiscono il maggior elemento di accusa.

Proseguendo nella sua deposizione, il Ricciotti ha detto che dopo aver preso il martello andò a cercare la moglie alla «Virtus» ma senza risultato. Virginia non c'era più. Era uscita perché, come disse ad una amica, aveva un appuntamento. Il presidente gli contesta alla quella sera, contrariamente alle sue abitudini, egli fece di tutto per far ritorno la sua presenza nella sala da ballo.

Imputato — *L'ho pensato insieme a Virginia sino a mezzogiorno. Poi lei se ne andò. Verso le 14 ci ritrovammo e pranzammo a casa insieme; alle 21 uscì di abitazione. Andò a ballare alla «Virtus» e io mi recai a Gaggiola a riprendere un martello che avevo nascosto in una siepe. Volevo con quell'arnese dare una lezione all'amante di mia moglie, Paolo Cappon. Ero stanco di passare per cretino.*

Il Ricciotti insiste sul particolare del martello per giustificare le graffiature da rovi che presentava al momento del suo arresto sul dorso delle mani e al viso. Le graffiature, infatti, costituiscono il maggior elemento di accusa.

Proseguendo nella sua deposizione, il Ricciotti ha detto che dopo aver preso il martello andò a cercare la moglie alla «Virtus» ma senza risultato. Virginia non c'era più. Era uscita perché, come disse ad una amica, aveva un appuntamento. Il presidente gli contesta alla quella sera, contrariamente alle sue abitudini, egli fece di tutto per far ritorno la sua presenza nella sala da ballo.

L'imputato nega. «Come andato a cercare mia moglie — ha detto — nei locali che solitamente essa frequentava. Poi sono partito per Livorno. Sono andato da mia sorella per chiedere ospitalità in quanto eravamo stati sfrattati dall'appartamento di via Venezia 83».

Presidente: — *Se non siete stato voi, chi può aver ucciso vostra moglie?*

Imputato — *Non so niente. Tutto è contro di me, ma non so niente. Sono innocente.*

Concluso l'interrogatorio dell'imputato, ha avuto inizio la escussione testimoniale: 33 sono i testi di accusa, 10 quelli a discarico.

g. p.

Aldo Ricciotti, imputato di uxoricidio

L'AGITAZIONE NELLE BORSE

Si riuniscono stasera a Roma i presidenti degli agenti di cambio

I "direttivi,, di tutte le Borse chiamati a decidere se, e in che modo, dovrà proseguire l'azione di protesta contro l'applicazione dell'art. 17 della legge di perequazione tributaria

Roma, martedì sera.

Questa sera, alle ore 18, si riuniscono a Roma i rappresentanti dei comitati direttivi di tutte le Borse italiane. Di particolare interesse è questo convegno indetto per iniziativa del Consiglio nazionale dei presidenti dei sindacati dell'Associazione agenti di cambio. Nella riunione di questa sera, infatti, i presidenti degli agenti di cambio, nella loro qualità di rappresentanti dei «direttivi» di tutte le Borse dovranno decidere circa il proseguimento della azione della categoria.

Più precisamente, i presidenti degli agenti di cambio sono chiamati a definire se e con quali modalità dovrà e potrà proseguire l'agitazione di protesta contro l'applicazione dell'art. 17 della legge di perequazione tributaria.

Si procederà anche all'elezione del nuovo presidente dell'Associazione agenti di cambio, il cui compito sarà di cercare di fare tornare le Borse alla normalità.

Perdura nel mentre, lo sciopero dei procuratori, per cui le contrattazioni vengono, come si sa, effettuate col solo intervento degli agenti di cambio. Ieri sono state effettuate le operazioni di riposta-premi con un [illegible] che viene definito soddisfacente.

Oggi è il giorno dei riporti. A questo riguardo le operazioni fra ufficio e ufficio sono già in corso e non è da prevedersi si siano sorprese di difficoltà nella determinazione dei compensi su livelli quanto più possibile aderenti alla situazione di fatto.

Quotazioni a Roma

ROMA, martedì sera.

Per quanto riguarda i riporti, a Roma risulta che sono stati stipulati anche per il fatto che il denaro è apparso sufficiente per le posizioni esigue.

Stamane la Borsa si è aperta regolarmente, anche se le quotazioni e il volume degli affari sono apparsi assai più deboli di ieri.

Poco dopo l'apertura, che è stata spostata alle 10,45, le quotazioni erano le seguenti, che trascriviamo a titolo indicativo: Montecatini 2145; Generali 30.950; Terni 236-241; Fiat 1976; Edison 2477; Adriatica 1280; S.M.E. 1345.

A TORINO e a MILANO non essendo ogni avvenuta nessuna centralizzazione, non è stato compilato il listino dei prezzi. Buoni stati, invece, stazionali i riporti da fine giugno a fine luglio.

Stamane al Policlinico di Roma

Quattro gemelli
nati a una giovane sposa

Tre maschi e una femmina: tutti in buona salute

ROMA, martedì sera.

Alle ore 9,45 di stamane un eccezionale evento si è verificato nel reparto maternità del Policlinico. La signora Velia Giuseppetti, sposata Bertallaccini, di 23 anni, ha dato alla luce quattro gemelli, tre maschi e una femmina, tutti viventi e, secondo le dichiarazioni dei sanitari, tutti in buona salute.

I medici e il personale del reparto ostetrico mantengono un comprensibile riserbo sullo straordinario avvenimento, a evitare forse che la puerpera e i familiari possano essere disturbati dalla curiosità del pubblico e dei fotoreporters». I quattro neonati sono stati posti nell'incubatrice per renderne loro più facili le prime ore di vita.

La puerpera è in ottima salute e non vi sono ragioni di preoccupazione per quel che riguarda il suo stato.

La signora Velia è sposata da tre anni circa, con il marmista ventiquattrenne Mauro Bertallaccini e abita col marito, provvisoriamente, a Villalba di Tivoli, non essendo gli sposi riusciti a trovare un alloggio a Roma. Essi hanno già una bambina di quindici mesi. Il signor Mauro Bertallaccini è rimasto assai sorpreso quando gli è stata comunicata la notizia dell'evento. Non immaginava, certo, di poter diventare padre in soli tre anni di cinque bambini.

CRONACA CITTADINA

Ieri sera, alla presenza della moglie e dei due bambini

Folgorato in laboratorio mentre ripara un fornello

Un amico tenta invano di salvarlo, interrompendo a colpi di scopa il mortale circuito - La vittima, dipendente delle Ferrovie, era consigliere comunale a Trofarello per il P.S.D.I.

Un consigliere comunale di Trofarello ha perso la vita, ieri sera, in un impressionante incidente: mentre era intento a riparare un fornello elettrico toccava inavvertitamente i fili percorsi dalla corrente a 380 volts e restava fulminato da una potente scarica.

La vittima della sciagura è Federico Magliacano, di Leopoldo, di 32 anni, abitante in via Roma 1. Era dipendente delle Ferrovie dello Stato e prestava la sua attività nella cabina di trasformazione di energia elettrica a Trofarello. Arrotondava il salario eseguendo, in casa, riparazioni di apparecchi elettrici; ora, la sua, una piccola attività artigiana che svolgeva su locali concessi alla moglie. Si faceva aiutare da un giovane, Signorino Oriel, di 21 anni, il quale è stato il solo testimone del mortale incidente.

In base al suo racconto e ad una inchiesta dei carabinieri sulle cause dell'incidente, è stata fatta la seguente ricostruzione dei fatti. Il Magliacano ieri sera dopo cena entrò nel laboratorio e allineò sul banco di lavoro gli apparecchi che doveva riparare: fra questi un piccolo fornello elettrico la cui resistenza era bruciata. Poi uscì, si recò nel vicino caffè Cavour, vi si trattenne un po' a chiacchierare con gli amici e, alle 21, tornò nel laboratorio. La tragedia avvenne poco dopo.

Cambiata la resistenza, egli innestò i fili alla presa di corrente per controllarne il funzionamento. Operazione, questa, che egli aveva già fatto centinaia e centinaia di volte per provare gli apparecchi che riparava. Non gli era mai accaduto il minimo incidente, e con tutta tranquillità anche ieri sera egli allacciò i fili. Purchè questa volta, invece, egli sia rimasto folgorato; non è possibile sapere ancora con precisione, nonostante l'incidente sia accaduto alla presenza dell'aiutante.

La scena drammatica così è stata descritta dal Oriel. «Ero intento al mio lavoro e volgevo le spalle al padrone quando udii un urlo terribile: «Aiuto! Aiuto!». Mi volsi spaventato e vidi una miriade di scintille sprigionarsi dal quadro di distribuzione dell'energia elettrica e il padrone torcersi spasmodicamente. Stringeva con le mani due fili, da cui usciva disperatamente di stacco. Ma i suoi sforzi erano vani: sembrava fosse stato inesorabilmente attanagliato. Era stravolto e continuava a urlare. La scena durò alcuni attimi, il tempo sufficiente perchè, riavutomi dall'angoscioso sbalordimento potessi accorrere in suo aiuto; ma non la dimenticherò per tutta la vita».

Il giovane ha proseguito il suo racconto dicendo di avere afferrato una scopa e furiosamente colpito i fili per separarli ed interrompere così il contatto. Anche questa operazione richiese pochi attimi; oppure ero ormai troppo tardi: il Magliacano fece qualche passo verso un automa, barcollò e cadde inanimato.

Le urla che il poveretto aveva lanciato e la prima di spavento del suo aiutante allarmarono la famiglia del Magliacano che accorse nel piccolo laboratorio per vedere che cosa stesse accadendo. Giunsero di corsa il padre, la moglie ed una dei bambini. Piangendo si gettarono su di lui che respirava ancora debolmente. Poco dopo la sventurata decedeva senza avere ripreso conoscenza.

La tragica morte del Magliacano ha suscitato profonda impressione a Trofarello dove egli era assai noto e stimato; nella ultime votazioni era stato eletto consigliere comunale nelle liste di maggioranza del P.S.D.I. Egli lascia la moglie, Maria, e due bambini in tenera età: Walter di 6 anni e Osvaldo di 4.

I bimbi rimasti orfani: Walter e Osvaldo

Federico Magliacano

Sulla linea Torino-Genova

Il tracciato del nuovo ponte in cemento che scavalca la ferrovia

Sorge un nuovo cavalcavia tra Mirafiori ed il Lingotto

Un ponte a una sola "luce", di trenta metri di lunghezza, largo sedici, viene costruito in via Passo Buole, per consentire un più rapido smistamento del traffico pesante - Costo trentacinque milioni, inaugurazione in settembre

Il nuovo cavalcavia di via Passo Buole sta per diventare un fatto compiuto: i lavori sono già stati iniziati, e per il prossimo settembre esso sarà aperto al traffico. Sorgerà accanto: 35 milioni.

L'opera, per la tecnica adottata nella costruzione, sarà la prima del genere in tutta la Provincia. Si tratta di un ponte ad una sola luce di oltre 30 metri, larga 16, poggiante su spalle in cemento armato. La gittata è costituita da 10 travi in cemento armato precompresso, irrigidite da una alleviore precompressione trasversale. Per queste sue caratteristiche il nuovo ponte non ha limiti di portata.

L'adozione di questo modernissimo sistema di costruzione è stato imposto all'Ufficio tecnico del Comune dall'esigenza di dare maggiore respiro agli impianti ferroviari sottostanti il ponte: binari pari e dispari della linea Torino-Genova e binari di raccordo con la vicinissima Stazione Fiat lubrificanti e grassi.

Il progetto, ora in via di attuazione, è stato lungamente studiato dai tecnici del Municipio dopo un razionale esame dei vari problemi legati a quello generale della circolazione e del traffico cittadino. Il cavalcavia di via Passo Buole, con il vertiginoso aumento del numero degli autoveicoli e delle nuove abitazioni nelle due borgate che esso raccorda, Mirafiori e Lingotto, sarà divenuto negli ultimi anni del tutto insufficiente.

Nelle ore di punta (13-14 e 18-20 in particolare) rispetto del vecchio ponte è impressionante: a centinaia autoveicoli e motorette si incolonnano, nei due sensi, sui soli 8 metri della attuale carreggiata. E' un guaio, questo, che fra pochissimi mesi non sarà più che un ricordo. Eliminato sarà anche il pericolo costituito dalle due curve che all'altro immettono al cavalcavia.

I vantaggi che la nuova sistemazione della parte più importante di via Passo Buole porterà al traffico cittadino sono grandissimi e non interessano soltanto le decine di migliaia di operai che quotidianamente si spostano dalla borgata Lingotto alle Mirafiori e viceversa: il nuovo cavalcavia consentirà il dirottamento per la via Passo Buole dei trasporti pesanti provenienti dalla Liguria o diretti alla zona nord-ovest della città e viceversa.

Movimentata riunione dei comunisti torinesi

I comunisti torinesi hanno cominciato a discutere la nuova situazione che si sta delineando nel loro partito. La miscela del tachimetro che la pubblicazione del rapporto Kruscev ha determinato fra gli iscritti ed i dirigenti del partito si è avuta per la prima volta ieri sera in occasione della riunione dell'attivo, composto dai dirigenti delle sezioni e di quanti hanno incarichi di responsabilità nelle varie «commissioni di lavoro».

Un totale di almeno centinaia di persone che si sono riunite nel salone della Federazione in corso Francia.

All'assemblea hanno partecipato i dirigenti provinciali con a capo il segretario on. Rocco Scolaggiaio dall'on. Montagnana (segretario regionale della Camera del Lavoro) e da Grappi. Il «rapporto» è stato fatto da quest'ultimo, come membro del Comitato Centrale del partito. E' seguita una discussione animatissima, protrattasi per ore. Alcuni hanno preso la parola per dichiarare che non erano d'accordo con la «relazione Grappi»; altri per sostenere che Kruscev non può essere considerato un partito comunista perchè un comunista non avrebbe mai fatto un rapporto del genere agli occhi di Stalin.

Non sono mancati (e si afferma che sono stati particolarmente violenti) gli attacchi ala ai dirigenti locali che alla massima gerarchia nazionale del partito. Gli attivisti si sono anche chiesti perchè i dirigenti, se erano al corrente di quanto stava succedendo in Russia, non hanno sentito la necessità di informare tempestivamente la «base» la modo da evitare che il testo del «rapporto Kruscev» fosse portato a conoscenza dei comunisti italiani «dalla stampa americana e dai giornali borghesi».

Chi ha partecipato alla riunione, afferma che è emerso un malcontento generale generale, con tendenza a criticare quasi tutto quanto è stato fatto in questo anno in seno nazionale. E' sarebbe anche emerso in rilievo il caso degli iscritti che quattro anni fa erano 70-72 mila ed oggi sarebbero sui 40 mila «con enormenti difficoltà di tesseramento».

Stasera le luminarie per la festa della Consolata

Questa sera, come ogni anno alla vigilia della Consolata, i balconi di tutte le vie della città si illumineranno in onore della Patrona di Torino: anche il Santuario sfolgorerà di luci e sul sagrato la banda «Cardinal Gagliero» eseguirà un concerto musicale. Domani mattina la ricorrenza verrà celebrata con solenni funzioni: al pomeriggio, alle 15.30, partirà dalla Basilica e si snoderà per le vie del centro la grande processione dei parteciperanno il Cardinale, vescovi ed alti prelati di Torino e del Piemonte.

La data della festa è quella dell'anniversario del 30 giugno 1104, giorno in cui, secondo la tradizione, il clero di Briançon, Giovanni Ravache, trovò — sulla base delle indicazioni avute in sogno dalla Madonna — l'effigie della Consolata che è ora venerata nel tempio. Il 30 maggio 1943 Pio XII, sanzionando la secolare tradizione, proclamava la Consolata Patrona della città.

Complessa vicenda finita sui banchi del Tribunale

Cercava di ricattare chi l'aveva aggredita

Invece di denunciarlo pretendeva un risarcimento

La vicenda che i giudici della seconda sezione del Tribunale hanno esaminato questa mattina è complicata e non priva di qualche tono da romanzo giallo. Essa ha dato origine all'odierno processo contro un uomo e una donna, Giamarino Girotto di 46 anni, detenuto da sei mesi nelle carceri nuove, e la Stella Giuseppina Cocchi e Simonetta in via Passalacqua 6 imputati di tentata estorsione. Quest'ultima è accusata anche di calunnia, mentre il Girotto deve pure rispondere di abuso di titolo e di violenza a pubblico ufficiale, nell'esercizio delle sue funzioni.

La Cocchi, che è separata dal marito e vive col Girotto, il quale non va d'accordo con sua moglie, aveva fatto all'amico uno strano racconto. La sera del 7 gennaio scorso, verso le 18, mentre tornava a casa, in via Passalacqua all'angolo di via Parrone, era stata avvicinata da un individuo in motocicletta. All'improvviso costui l'afferrava per la spalla. La Cocchi lanciava un urlo e, per difendersi, faceva un balzo all'indietro stringendo fra le braccia la sua bambina. Nel trambusto le cadeva a terra la borsetta che si apriva: così si sparpagliavano una ventina di biglietti da mille. Una ragazza accorreva in soccorso della Cocchi, mentre lo sconosciuto motociclista si allontanava a forte velocità. Il denaro era misteriosamente sparito.

Il Girotto e la Cocchi non denunciarono il fatto alla polizia, ma, servendosi delle indicazioni fornite dalla ragazza, la quale aveva rilevato il numero di targa della motocicletta, ne individuarono il proprietario. Seppero che costui, Gino Acallino lavorava presso una nota fabbrica torinese. Il giorno dopo il Girotto accompagnato da un compare, si presentò allo stabilimento e qualificatosi agente di P.S. informò il capo del personale dell'accaduto.

La mattina dell'11 gennaio il Girotto telefonò alla moglie dell'Acallino: «Per ora sono costretto a mantenere l'incognito — le disse. — Mi spiace comunicarle una brutta notizia. Suo marito è implicato in una faccenda poco chiara che riguarda un furto di 31 mila lire subito da mia moglie». «Ma lei è pazzo — rispose la signora — evidentemente si tratta di un equivoco. Noi siamo gente perbene» e ringraziando la provvidenza non ci manca nulla». «Io sono sicuro di quello che affermo — ribattè il Girotto. — E' meglio che ci mettiamo d'accordo: non voglio far del male a nessuno».

La signora comprese che lo scopo cui intendeva ricattarla ed accettò l'appuntamento in corso Sommeiller all'angolo di via San Secondo. Qui accadde un clamoroso parapiglia. Appena il Girotto vide avvicinare l'Acallino gli si lanciò contro tempestandolo di pugni. Una violenta colluttazione, a base di calci e graffi, si svolgeva intanto fra sua moglie e la Cocchi. L'avventura si concludeva al commissariato di San Secondo ove il Girotto dava in escandescenze ingiuriando gli agenti.

L'Acallino si ritiene vittima di una macchinazione ordita ai suoi danni dalla Cocchi e dal Girotto, contro i quali assume elementi di colpevolezza. Di fatto essi hanno dato al Tribunale (pres. Bruno, P. M. Sellerani, canc. Bacco) una spiegazione molto confusa. Sono difesi dagli avvocati Arduin e Dogliani.

Riunioni e trattative per la Giunta comunale

Proseguono le trattative per la formazione della Giunta comunale. Oggi il Sindaco avrà colloqui con i dirigenti del liberali e del MAEP mentre i socialisti si incontreranno con i socialdemocratici. In serata è probabile che il Sindaco riceva anche il segretario del PSDI Vetz. Nel pomeriggio i democristiani dovrebbero rispondere alla lettera con la quale i liberali hanno chiesto che si raggiunga un accordo politico tra i partiti prima di discutere il programma della futura Amministrazione civica. La D.C. insisterebbe invece perchè si esamini prima il programma.

Altre trattative sono in corso per la Giunta provinciale.

Movimentato arresto di un ladro acrobata a Porta Palazzo

In scooter contro la folla per sfuggire alla cattura

Era già riuscito a sottrarsi alla caccia della Polizia gettandosi dal secondo piano - Sorpreso da un brigadiere, se ne libera con un formidabile pugno - Il vano tentativo di fuga in motoretta

La Squadra Mobile di Torino ha assicurato alla giustizia un pericoloso individuo, ladro di professione, pregiudicato, su cui pendeva, tra l'altro, un mandato di cattura emesso dalla Questura di Novara, per furto pluriaggravato in una tabaccheria di quella città. Le circostanze in cui si è giunti alla cattura del ladro, Pietro Sereno-Regis, ventottenne, nativo di Castelmonte, dove aveva abituale residenza in via Cesare Battisti, meritano di essere raccontate per intero, poichè come sono di colpi di scena e di singolari circostanze.

La Squadra Mobile di Novara, quindici giorni fa, riuscì ad appurare che il Sereno abitava in una stanza presa in affitto in uno stabile del centro di quella città. Dopo lunghi appostamenti, il Sereno fu sorpreso mentre stava rincasando. Per essere certi d'intrappolarlo, gli agenti lo lasciarono salire nella stanza, in cui subito dopo fecero irruzione, sfondando la porta.

Troppo tardi: una finestra aperta denunciò senza possibilità di equivoci che il Sereno «aveva preso il largo», rischiando l'osso del collo in un volo dal secondo piano, non appena aveva sentito gli agenti avvicinarsi alla porta.

Insolumo malgrado il salto, il Sereno pensò bene di lasciare Novara e si recò a Torino. Punti sul vivo, gli agenti della Mobile vennero a sapere da un'informazione confidenziale che il pregiudicato aveva scelto a suo abituale teatro di operazioni la zona di Porta Palazzo. Vennero nella nostra città, organizzarono appostamenti, e finalmente, due giorni fa, uno di loro, un brigadiere, s'imbattè nel Sereno.

Il ladro è un tipo robusto e assai pericoloso: dapprima il sottufficiale lo seguì tra la folla, sperando intanto di incontrare uno dei suoi agenti a cui chiedere man forte, ma poi, nel timore di perdere la traccia del Sereno, dovette affrontarlo da solo, ingiungendogli di seguirlo.

Il pericoloso ladro si dimostrò manesco come un agnellino e dichiarò: «Ancora mi merito: mi avete acciuffato, siete stati più bravi di me. Sono a vostra disposizione». Il brigadiere si recò con lui in un bar, per chiamare telefonicamente qualche agente, ma, proprio mentre stava componendo il numero del commissariato più vicino, fu atterrato da un formidabile pugno del Sereno, che subito urlò, rivolgendosi agli astanti: «E' un borsaiolo, fermatelo, mi voleva derubare!».

Nella confusione che ne seguì è facile per lui sparire, mentre il brigadiere stava ancora rievandosi dallo stordimento.

Ieri pomeriggio il brigadiere Ribero, abbigliato come un uomo del contado che scenda in città col portafogli ben rigonfio per comprare cavalli e trattare partite di concime, si aggirava nel mercato, con un'aria che non destava sospetti neppure ad un ladro di professione. Dopo un'ora di bighellonaggio, si incontrò con il Sereno. Lo riconobbe subito, individuò nella folla alcuni agenti, fece loro un cenno e si avvicinò al ladro.

Il Sereno era appoggiato ad uno scooter: intuì che il cerchio si stava chiudendo, balzò sulla motoretta, avviò il motore e cercò di aprirsi un varco nella folla a grande velocità. Il brigadiere Ribero allora, temendo che ancora una volta il pregiudicato potesse sparire, lo intrattenne con un volo degno di un rugbysta, rotolò con lui sul selciato, ingaggiò una breve lotta, e lo consegnò ammanettato agli agenti che intanto erano accorsi.

Tenta d'uccidersi prima del processo

Un drammatico episodio si è avuto stamane al Palazzo di Giustizia. Un imputato che doveva comparire davanti alla terza sezione del Tribunale sotto l'accusa di truffa e furto è stato d'urgenza trasportato all'ospedale San Giovanni per avvelenamento da barbiturici.

L'episodio è avvenuto alle 9, poco dopo che il carrozzone cellulare aveva trasportato i detenuti dalle carceri Nuove e i carabinieri di servizio in Tribunale agli ordini del maresciallo Marello li avevano presi in consegna e accompagnati nella camera di custodia del Palazzo di Giustizia.

Nel gruppo si trovava Francesco Pavesio, di 36 anni, domiciliato in via Montano 26. Ad un tratto egli impallidiva, mentre il suo respiro diventava affannoso. Uno dei carabinieri di guardia riteneva opportuno richiedere l'intervento di un sanitario. Veniva chiamato un medico dell'ufficio d'igiene. A lui il Pavesio confessava di avere ingoiato 17 pastiglie di luminal nel tentativo di darsi la morte, perchè terrorizzato dal pensiero di affrontare il dibattito.

Con un'autoambulanza il detenuto era portato d'urgenza al San Giovanni dove gli si praticava la lavatura gastrica. Il Pavesio è stato quindi ricoverato in carcere e ricoverato in infermeria.

Echi di cronaca

APERTA tutta estate: *Berlitz, Santa Teresa 5*, prepara viaggi all'estero, esami, incaricasi traduzioni diverse lingue, Telef. 553-870.

STOFFE ACCORRENTE al Mobilificio *Sole S. Domenico* troverete sempre mobili di classe e di ultima creazione ai migliori prezzi. Camere sale, tinelli, salotti, ecc. armadiopi compresi. Facilitazioni. Via San Domenico 4 ang. via Milano.

PASSATEMPI
LA PAROLA CELATA
ar - bo - chia - co - nbo - o - po
ra - ro - sa - spp - ta - to - to - un
Formare 7 parole secondo definizione; le lettere sottolineate daranno un proverbio cinese.
1. Toro; 2. Quello dell'Arco; 3. Lo è il Duomo; 4. Cittadina; medaglia d'oro; 5. Far moto circolare; 6. Sporco d'olio; 7. Lo è il biscotto.
Soluzione del gioco precedente
Riporta: «L'acqua fredda bagna sulo portarla, l'acqua calda deve ancora scaldata».

ANTONELLA FRANCO LUALDI - INTERLENGHI
CLAUDE CARLO LAYDU - CROCCOLO
MASSA & JACK BORRONI - SERNAS
PER CONGRESS HUB
Regia LEONARDO DE MITRI
ALTAIR
La stella che è il nome del loro amore più grande

aperitivo

RABARBARO ZUCCA

MALATTIE degli OCCHI
DIFETTI DI VISTA
Lenti a contatto (invisibili)
Clinica, via Bidone 39, tel. 80-029
Ambulatorio ore 17.30-19

CHIRURGIA PLASTICA
presso Casa di Cura MATER
Via Villa della Regina, c. 14
Telefono 31-913 - Visite ore 14-16
D.T. 0032 37-2-947

IMMINENTE A TORINO
la donna nuda
BENNETT DUBITT

INDIRIZZI
LINOLEUM
IL PAVIMENTO PIU' ELEGANTE, PRATICO, IGIENICO
Preventivi a richiesta
G. POST - LINOLEUM
Via Garibaldi 32 Tel. 51-116
Via Milano 31 Tel. 51-396
Via Po 8 Tel. 48-622

MOBILI LA MOBILIARE
CAMERE - SOGGIORNI - SALE
TINELLI FACILITAZIONI
Via Belfiori, 19 - TORINO

LAMPADARI
Via Bertola, 31 Impianto Elettrico Murio

Le nuove linee FABBRICA MOBILI
LUSSO e COMUNI OGNI STILE
Via Garibaldi, n. 33 (interno)
PAGAMENTI RIMESSI

Il Deposito di Via Lagrange, 7 sig. Maria Tiberi, tel. 42-236 della UNIONE FABBRICANTI
fornisce direttamente agli utenti anche pochi rotoli del suo INCOMPARABILE ASSORTIMENTO di TAPPEZZERIE in carta

MOBILI ARTIGIANI
Corso Vittorio Emanuele, 18
FACILITAZIONI

CASA DELLA BIANCHERIA
Via Lagrange, 16 - TORINO
TELERIE - CAMICERIE TENDAGGI

MOBILI dei MIGLIORI de TREVES
Via Monte Pietà 23, tel. 44-456

TAPPEZZERIE IN CARTA
VENDITA DIRETTA anche a piccole partite dalla FABBRICA
Via Madama Cristina, 125 angolo corso Dante

TELERIE Tutti gli articoli di Lino da QUATTROCOLO
CASA DI FIDUCIA
VIA MERCANTI, 18, TORINO

VESTITI ESTIVI
LEGGERISSIMI IN FRESCO DI LANA O PURO MARO' da L. 11.500 in più
Giacche estive confezionate accurate su misura
TESSUTI EXTRA FINI
VENDITA ANCHE A METRO
Dalla fabbrica al consumatore
CAMET
Via Cavour 15 - Tel. 43-518

MOBILI BILLI
VIA SAN ANSELMO, n. 1
angolo corso Vittorio
(FACILITAZIONI)

MARE
CUFFIE - SCARPE BAGNO
PALLONI - SALVAGENTI
MATERASSINI - BATTELLI
MASCHERE - PINNE
LA PIU' GRANDE SCELTA
LISTINO A RICHIESTA
G. POST - LINOLEUM
Via Garibaldi 32 Tel. 51-116
Via Milano 31 Tel. 51-396
Via Po 8 Tel. 48-622

SCUOLE COMPTOMETER
TORINO - Via Cavour, 1
ROMA - Via Nazionale, 40
GENOVA - Via XX Settembre, 41
NAPOLI - Via Giuseppe Verdi, 18

Telefonate al CARLO FERRARIS Soc. Acc.
TORINO - Via Cavour 1 - Telefoni 48-210 - 51-583 - 51-683
Come diventare un esperto nei lavori di calcolo? Frequentando il corso COMPTOMETER, facile e piacevole, otterrete il CERTIFICATO di Comptometrista specializzata. Essere COMPTOMETRISTA è una professione importante.

IMMINENTE

IMMINENTE

Oggi al Cine DORIA
ritorna un insuperato capolavoro dello schermo
«CIME TEMPESTOSE»
(LA VOCE NELLA TEMPESTA)
Regia di WILLIAM WYLER
con
LAURENCE OLIVIER - MERLE OBERON - DAVID NIVEN
INGRESSO L. 400

RICORDO DI ERNESTO RAGAZZONI

Un tempo quasi favoloso per chi allora era giovane

Quando con Camasio e Oxilia trionfavano studenti e sartine - Versi, frizzi e battute di un malinconico mattacchione, di un triste che voleva gli altri allegri e spensierati

Un tempo, quando La Stampa *era ancora in via Davide Bertolotti angolo piazza Solferino, disponeva d'una* [illegible] *lunga e stretta, con una finestra sola, uno specie di modesto parlatorio dove passavano e spesso si fermavano redattori, collaboratori, cronisti, corrispondenti in vacanza o talvolta anche qualche maglia di collega, con relativa prole. Nessuno, lì dentro, abbassava la voce, mentre chiacchierava, nessuno frenava gli scoppi di riso che spesso erano fragorosi; la libertà regnava là dentro, assoluta. E lì dimostrava anche la infinità di disegni, caricature, pasole, proverbi, dialoghetti, parodie, che ornavano le pareti, tracciate a matita o penna, con contorno di macchie, scarabocchi e istantanee. Le pasole spiritose, si poteva esser sicuri, erano tutte di Ragazzoni.*

«E' finita. Il giornale è stampato la rotativa s'arrotta me ne vado col bavero alzato dietro il fumo della sigaretta».

Il saluto del redattore di guardia quando se ne andava alle tre di notte, con relativo pupazzetto.

Ragazzoni, quando c'era, stava quasi sempre in piedi, fumando la pipa accosto alla finestra. Di media statura, tracagnato nel vestire, alquanto massiccio, col viso colorito e affettuoso, dove, sotto l'ampia fronte e i lunghi ricciuti capelli (una scapigliata testa di artista), gli occhi un po' sporgenti, grossi, luminosi, guardavano la creatura e le cose con intelligente dolcezza, fraterna bontà, benevola arguzia. I colleghi andavano tutti da lui.

— Ragazzoni, dicci ancora una volta I dolori del giovane Werther.

Lui alzava subito, affabile. Aveva una voce bellissima, una delle più calde, melodiose voci che si potessero udire.

I dolori del giovane Werther:

Il giovane Werther aveva Carlotta
e già della sua fu grande sua-[lutto,
Sapete in che modo si prese la [cotta?
La vide una volta sparir [come in sogno,
Ma aveva marito Carlotta, ad in [fondo
un uomo era Werther dubbio e [corrotto:
e mai non avrebbe (per quanto [c'è al mondo).
voluta a Carlotta [spetto.
Così, [abbiate la parca sua [stella;
sterilità che barangia di guai era,
[e centro;
e un giorno si fece saltar la cer-[vella,
con tutte le storie che c'erano [dentro,
La vide Carlotta che cade ora [ancora,
si terge una stilla dal bell'occhio [azzurro:
e poi, vilta a casa (da brava [signora)
riprese a spalmare sul pane il [suo burro.

Applausi, risatine, allegri commenti. Ma lui:

— Levate di peso da Thackerny.

I poeti inglesi e quelli americani, erano le sue passioni. Poi, poi, il suo idolo. Strano, vero, che questo delizioso chansonnier, questo chroniqueur della poesia, avesse per idolo Edgardo Poe, il poeta cantore della morte, i cui versi non vibravano che in quell'unica corda, e ne avesse tradotto, con sensibilità e amore infiniti, le opere migliori.

— Allora qualcosa di tutto suo.

Lui, adocchiato, nel gruppo di colleghi, un ragazzino, se la trovava vicina:

*— Questa fa per te, Elio a sentire la Lauda dei pesci-[cani
[lapponi e dell'olio di merluz-[zo.*

Ben tappati dentro i pesci, [ma fidati lor ricoverti, mentre, lenta, sui tizzoni cuoce il lor desinaruzzo, i pacifici lapponi bevan l'olio di merluzzo.

Poeri il vento piglia a [schiaffi quattro o cinque abeti squallidi: gli orsi bianchi sono pallidi pel gran freddo, e si dan gran[fi l'un con l'altro per distrarsi...

Oh, bisogna ricordarsi che ormai nevica da mesi; fiumi e rivi presi al laccio dell'inverno, son di ghiaccio (e che ghiaccio! perchè il ghiac-[cio
è assai freddo in quei paesi).

Ma che importa, ter? Ghiottoni dalle stomache di struzzo, i pacifici lapponi bevon l'olio di merluzzo.

E son lì raccolti e stretti, padre, madre, zii, bambini (buttessimacoli lapponi, i lapponi pargoletti!)? e poi c'è la nonna, il [nonno, qualche amico dei vicini:

ciascuno preso già dal sonno perchè ha l'epa troppo piena già di grasso di balena: pure, a nuove imbandigioni ogni dente [sano agnizzo, e i pacifici lapponi bevon l'olio di merluzzo.

Beatissimi! Fra poco tutti quanti russeranno in catasta attorno al fuoco.

Poi domani, si leveranno, mangeranno e ribeveranno il buon olio di cui sopra, e così per tutto l'anno sempre... fin che moriranno.

Così svolgeva la loro vita, piana e senza scosse, senza mai quell'ansia insana che si muta in pellicrosa; senza il Sol, senza la bile necessaria all'uom civile.

Ma da dirvelo? Una smania perpetuata mi dilania, mi invan da più stagioni in me dentro la Finlandia... Vo' in Lapponia, tra i lapponi a ber l'olio di merluzzo.

Gli applausi non erano ancora cessati che avvicinandosi a un ragazzo più grande, studente di liceo, gli snocciolava Il teorema di Pitagora:

I tempi sono tristi! Il vecchio [mondo s'usa
a trascinarsi il fianco nel giro [dei pianeti!

di qui. Torino: studenti e sartine, la Torino di Camasio e Oxilia, i quali portavano in giro una giovanile baldanza. Il trionfo di Addio giovinezza, e non sapevano che la loro giovinezza sarebbe stata davvero senza domani e che quell'addio era un'incosapevole profezia.

Allora per la città mercuriani non se ne vedevano, inimmaginabili pachini pachini, in compagnia i cavalieri di scopa, gli stracciuondoli, gli arrotini, gli ombrellai ambulanti, i compratori di capelli caduti alle donne nei pettinarsi, modulavano il loro ri-

Il suo «Le malinconie e il lamento del povero billardo che non vuol più esser verde» e «Ad una vecchia bottiglia defunta molti anni fa» e «Poesia nostalgica delle locomotive che vogliono andare al pascolo» e «L'elegia del verme solitario»...

Solo è Allah nel Paradiso
del Profeta Maksensilo.
Solo è il sasso in mezzo al viso.
Solo è il zebbo nel [pozzo,
ma nessun, da Polo a Polo,
come me sul globo è solo,
né mai fu, per [causa germe
ebbe luna dal lunario,
perch'io solo sono il verme
lungo verme
cupo verme
cisco verme
bisco verme
triste verme
solitario.

A vederlo nel trascurato spesso non si allacciava neppure le scarpe) e le abitudini da bosmo non lasciavano supporre che Ernesto Ragazzoni appartenesse a famiglia ovunque agiata e distintissima. Quando veniva ora pure elegante uomo di mondo, ricercato dalla migliore società per la sua conversazione scintillante, la facile parola che con la voce piacevolissima gli permetteva di essere un conferenziere dei più brillanti.

La sua cultura era [illegible]. Oltre al diploma di ragioniere conseguito a Novara, aveva letto e assimilato una quantità di libri, conosceva perfettamente il francese, l'inglese, il tedesco, e aveva la sua vita interiore inquieta, per cui si lasciava perfino attrarre dall'occultismo, dalla magia, avrebbe potuto facilmente percorrere una di quelle carriere redditizie, raggiunte da pochi privilegiati. Ma era una specie di poeta vagabondo, un essere sostanzialmente libero e Poesia professione che poteva trattenerlo il soddisfacente era il giornalismo. Scoperto nello sgabuzzino di un modestissimo distributore di biglietti di spedizioni alla stazione di Porta Nuova, entrò a La Stampa dove rimase per cent'anni, redattore, collaboratore, corrispondente da Parigi e da Londra, sempre pronto, attivissimo e geniale. Il naturalmente, si contentò di non far mai nulla, come [illegible] sua Ballata:

Se ne vedono pel mondo
che non nati... cavadenti
[illegible], io, nascondo
le fortune, grand'Orientali.
C'è chi taglia e cuce brache,
chi locali addestra in gabbia,
chi va in cerca di lumache...

Io... lo buchi nella sabbia.
I poeti, anime elette,
riman laudi a piagnistei
per l'amore di Giulietta
di cui mai sono i Romei!
I fedeli queiterini
metton argini alla rabbia
dei colpevoli [illegible]...

Io... lo buchi nella sabbia.
Senio interno suaurraresi
che ci sono altri mestieri...
Bravi... A voi! Scolpite marmi,
combattete il beri-beri,
allevate catriche a Chioggia,
flagelli in Cadenabbia
(laboriate parsigiogia

Io... lo buchi nella sabbia.
O cogliata la cicoria,
e gli allori. A voi! Dio v'abbia
tutti e quanti, in pace, in gloria!

Io... lo buchi nella sabbia.

Era ancora abbastanza sereno a quel tempo, senza turbamenti profondi, il suo volto non era ancora velato da quelle ombre di infinita tristezza che lo facevano, negli ultimi tempi, così amaro e doloroso. Ma la sua Musa era malinconica profondamente. Nostalgia.

Oh, come sono lunghi
i giorni senza te!
Mi par che debba [illegible] a me
nascano i funghi!

I funghi, come quando
piove, d'autunno e si
muove davunque di
nula e solacdo.
E noi ci son che ombrelli
su e giù per la città.
Zambrano, in verità,
funghi anche quelli...

Funghi, cocciuta muffa
viva, che vien da sè...
Vedi, ora scuola te
l'aggia mi [illegible]!

Così dolce, arguto, e triste, egli consumava la sua vita. Una cirrosi epatica lo faceva soffrire e l'intralisce, molti fili grigi gli imbiancavano ora la cioccha ricciuta, molte rughe gli tagliavano la fronte spaziosa. Ora egli parlava costantemente di morte, anche alla moglia, la signora Felicita Rey, donna intelligente e comprensiva, che gli fu degnissima compagna. «Quando non ci sarò più — le diceva — se qualche amico di buona volontà vorrà raccogliere le mie poesie e i miei scritti, non potrò certo oppormici. Ma, te ne prego, se qualcuno farà la profazione, bada che non ci prenda troppo sul serio. Non correre per esempio uno biografia che diceste solennemente: Ernesto Ragazzoni nacque il tanti del mese dell'anno tale, e morì... Come se si trattasse di un uomo celebre qualunque. E se aggiungesse poi che studiai all'istituto tecnico di Novara e che ebbi il diploma di ragionie-

ref Pensa quanto sarebbe buffo di far sapere al mondo che quel mattacchione di Ragazzoni era ragioniere! E il mio elogio funebre! Mi farebbe sbalzar dalla rica anche sotterra. Che diavolo potrebbero dire di certo di me? E, senti, se tu dovessi sintetizzare in cinque parole il mio elogio (sincero, s'intende) che cosa diresti?».

«Egli non fu mai noioso» rispose, pronta, la moglie.

Lui l'abbracciò, tutto contento.

«Ah, mia cara, se sapessi che piacere mi fai parlando così! Tutto si può perdonare, meno essedere in gente».

Già egli aveva scritto Il mio funerale:

Quando, oditemi amici, quando
[avvenga
che questa che mi resica cirrosi
il fegato e dintorni m'abbia rod
come cirrosi fa che si convenga,
quando il medico, chiuma la sua
[cura,
[illegible] «portatelo per via]»,
lo voglio, per andar a casa mia,
sottoterra una magna sepoltura,
Barriviatesi a tocchi di cattinlo
sapientemente la figura smunta;
questo fate, e indoratemi la
[punta
del naso e sprussulatemi di vino
odorose, che non m'abbia più
[l'aspetto
di un comune cadavere, e i ca-
[pelli
fatemi tutti di viola belli
e un nar mai visto m'abbia ca-
[lisistio.

Trascinate la mia spoglia rap-
[tata
sui porcellini tinti in verde e
[giallo
e Francesco Pastonchi, allo, a
[cavallo,
proclami «Che stupendo fune-
[rale!»

Canto musici in abito d'arconte
annuncino la mia corsa a Pistone
Soffiando sempi venti di polmone
in cava corna di rinoceronte.

E canto bande strepitino poi
di strumenti impensati, impre-
[vedati:
cilocorni, arcodatti, fiascolin-
[buti,
trombicelli ed arpa-inarpabili.
Accorrano le turbe al mio pas-
[saggio
e a strilli, ed urla, a voci monne
[e mezze,
si narrino le mie scellerateze
e mi pala d'odire il lor lin-
[guaggio:

«Ecu il Gran Kan, il Padiglià
[degli orsi,
«Dei Bramini rides, come di
[carne
«Era padrone di un castello in
[aria
«E si beveva il cielo in quattro
[sorsi

«Viveva sol più luridi angi-
[perti...
«non aveva la testa troppo
[lesida...
«Mangiava il cardo con la ba-
[gna calda
«di notte in compagnia di bec-
[camorti».

Infine sempre mi si tolga al sole
in una cripta, a un labirinto in
[fondo;
e tutti quanti i flor che sono al
[mondo,
traici di rose, cespi di viole,
sfrondane la loro primavera
fin giù nel buio della mia ca-
[verna.

Ma siccome son io ch'ho da go-
[durare,
i miei fiori piantatali in maniera
che le radici siano volte in alto
e la corolle sbocchi sotterra...
Di sopra al sasso poi che mi rin-
[serra
questa epigrafe scrivasi in ismal-
[to:
«Qui giace Ernesto Ragazzoni
[D'Orta -
«nacque l'otto gennaio mille ot
[tocentosettanta» e morto, questo
[è tutto!
«D'esser stato vivo non gli im-
[porta».

Quando non ci fu più, un suo volume di Poesie a cura della signora Felicita e con una bella profazione del compianto Arrigo Cajumi, uscì e parve l'appollo squillante e gentile della sua anima che ci fu amica, parve l'eco dolcissima della sua cara voce perduta. Quel volume uscito nel '27, fu presto esaurito.

Ecco adesso e fu certo una delle ultime fatiche di Cajumi, una nuova ristampa arricchita di versi e d'un bozzetto inedito La veglia di Charasco *dall'editore Aldo Martello, in bellissima veste:* Poesie di Ernesto Ragazzoni.

Ma non studiato che in tutto in questo pur prezioso volumetto l'opera di Ernesto Ragazzoni. Egli fu assai più ricco e sperperatore. Allora non si faceva come adesso che si serba tutto, si utilizza tutto, non si regala nulla. Allora si gettava l'ingegno a lo spirito a piene mani, lo si regalava agli amici, lo si dava, per niente. L'intera sua opera la conobbero soltanto i suoi colleghi, quelli che udirono dalla sua voce calda e affettuosa, le parole che sgorgavano vive e rapide nell'accalcazione di certe notti ispirate. Di quel suo vivacissimo ingegno, di quel suo dono mirabile di poetare, di osservare con arguzia, di vedere con umorismo a tradurre le osservazioni in gaia rima e in deliziosa prosa, di quei suoi sentimenti teneri e profondi di cui il suo cuore era colmo, egli fece sperpero a piene mani nella redazione del giornale, al caffè, per la strada, sminuzzando tutto il suo talento in chicchirichì, strofette, articoli, frizzi e boutades, sognando sempre la grande opera d'arte ma-

Enzo Cambi, studioso appassionato di geografia

Lo sposo geografo di "Lascia o raddoppia,,

Pagherà i debiti con i gettoni dei "quiz,,

I creditori di Enzo Cambi hanno presentato al Tribunale di Modena un'istanza per ottenere il sequestro della vincita - Intervista con il protagonista della singolare vicenda

Dal nostro corrispondente

Modena, martedì sera.

Ancora gettoni d'oro di «Lascia o raddoppia» minacciati di sequestro giudiziario. Dopo il caso Bolognani, è di turno, questa volta, il modenese Enzo Cambi, lo sposo geometra, esperto di cose geografiche. Enzo Cambi è giunto a quota un milione e 280 mila lire. Ne deve pagare, secondo risulta al Tribunale di Modena, sezione fallimenti, circa otto. Dovrebbe vincere due volte il premio massimo di «Lascia o raddoppia» per soddisfare le richieste dei suoi creditori.

Le cose stanno a questo modo: tre anni fa il Cambi faceva parte di una «società di fatto», una piccola azienda artigiana per la lavorazione del ferro, che era stata fondata dal Cambi stesso e da tre suoi soci e che dava lavoro a una dozzina di operai. Per qualche tempo gli affari procedettero benino: i fornitori facevano ampio credito. Poi ci fu una crisi, mancarono le forniture dei materiali, qualche creditore cominciò a farsi pressante. I quattro soci si consultarono: è consuetudine. In queste faccende, che uno dei soci finisca con l'assumersi ogni responsabilità e tenti di giungere a un concordato con i creditori. Il Cambi si offerse di fare da capro espiatorio (trovandosi di fronte a una sola persona; per altro, i creditori, in genere, diventano malleabili, mentre — quando ci sono più responsabili — sussiste sempre la speranza di [illegible] maggiori). I tre soci non accettarono la proposta Cambi. Questi allora uscì dalla società. Successivamente, con sentenza del 23 aprile 1954, la società per la lavorazione del ferro fu dichiarata fallita e il Cambi si trovò coinvolto nel fallimento della società di fatto, anche se se ne era già uscito.

Quando il Cambi si presentò a «Lascia o raddoppia» e cominciò a fare strada, i creditori, che ormai avevano deposto quasi del tutto la speranza di ricuperare i loro crediti, cominciarono ad agitarsi e formarono un vero e proprio «fronte». Si tratta di una quarantina di persone, capeggiate da un noto grossista in materiali ferrosi, le quali avanzano senz'altro un'istanza di sequestro al Tribunale. In questo momento il fronte creditorio è diviso in due blocchi: quelli che vogliono che il Cambi vada in fondo (per poi sequestrargli i [illegible] milioni che eventualmente vincesse) e quelli che preferiscono un novo subito alla grossa gallina di domani, e chiedono, pertanto, che il Cambi si ritiri e riscuota (per passarle a loro) il milione e le duecentottantamila lire vinte fino a questo momento.

Il giudice modenese è in imbarazzo. Si è studiato il regolamento di «Lascia o raddoppia»: il regolamento dice che «il concorrente entra in possesso [illegible] somma solo quando è giunto al premio massimo, oppure quando decide di «lasciare» in qualsiasi momento del giuoco». Allo stato attuale, dunque, il Cambi non possederebbe nulla; tuttavia, essendo giunto a quota un milione e passa, Cambi è già proprietario di un'autovettura 600 che nessuno gli potrà togliere. Quindi, almeno questa, sarebbe, a rigor di termini, sequestrabile.

Che cosa dice il protagonista di tale sottile caso giuridico? Il Cambi appare abbastanza tranquillo: «Sapevo già, presentandomi a «Lascia o raddoppia», che i milioni che eventualmente avessi vinto non sarebbero stati miei. Io non li voglio nemmeno vedere. Spero soltanto di arrivare fino ai cinque milioni e di potere così pagare i creditori e ottenere la piena riabilitazione. [illegible] un incubo, dal giorno del fallimento, per avere perduto il pieno godimento dei miei diritti, per questa macchia sul mio nome e su quello dei figli che avrò. Non m'importa nulla di questi milioni. Ho passato anni terribili e non vedo l'ora di liberarmi di tale peso. Sono disposto a pagare di mia tasca tutto l'onere della società cui appartenevo, anche quello che spetterebbe ai miei tre ex-soci. In quest'anni, quando mi presentavo a cercar lavoro, mi vedevo chiudere le porte in faccia, perchè avevo la fedina macchiata. Devo a un amico che mi ha compreso e mi ha dimostrato fiducia, offrendomi un posto nella sua azienda, se ho potuto sposarmi, costruirmi una casa e una nuova vita. Anche per lui, voglio pagare questo debito che mi assillona».

I milioni di «Lascia o raddoppia» andranno quindi ripartiti fra i creditori del geografo modenese. Sono quaranta persone che vantano crediti variabili dalle 200 alle 300 mila lire. «Le pagherò tutte in mano, pregiata — dice il Cambi — a suon di gettoni d'oro».

Valello Muratori

Duello rusticano tra genero e suocero

Il primo è stato raccolto in condizioni disperate - Dopo la "dichiarazione di sfida,, gli avversari hanno dato mano ai coltelli alla presenza di numerosi contadini

CERIGNOLA, martedì sera.

Genero e suocero [illegible] protagonisti di un duello rusticano svoltosi ieri su un'aia a qualche chilometro dall'abitato, alla presenza di numerosi contadini. E' rimasto ferito gravemente all'addome il ventinovenne Matteo Vigliotti accoltellato per ben due volte dal suocero, Francesco De Vito, di 55 anni. Questi, in un primo tempo, è riuscito a darsi alla latitanza, ma in serata è stato arrestato dai carabinieri.

Il duello è stato originato da un fatto banale: il De Vito ha ritenuto offensivo che il Vigliotti fosse stato assunto prima di lui dalle stesse aziende agricole per lavori stagionali. Ieri pomeriggio egli, alla presenza degli altri contadini, ha rivolto la «dichiarazione di sfida», secondo le regole del codice cavalleresco rusticano, al genero. Questi ha accettato e l'invito». Dopo aver bevuto un bicchiere di vino, come prescritto dalla tradizione, i due uomini, a dorso nudo, hanno duellato per circa un'ora. Il Vigliotti è stato ricoverato in ospedale in condizioni disperate.

Grave incendio a Roma in casa del regista Monicelli

Roma, martedì sera.

Un violento incendio si è sviluppato improvvisamente questa notte, pochi minuti prima delle due, in un appartamento di via del Babuino 65, nel quale abita il noto regista Mario Monicelli. L'appartamento, che è di proprietà della signora Giovanna Biondi, è stato ricavato da una sopraelevazione del palazzo, alto quattro piani, ed è arredato con mobili antichi e quadri di valore. Per questo si [illegible] che i danni siano ingenti. I vigili del fuoco hanno lavorato per circa tre quarti d'ora per domare le fiamme, che sembra siano state provocate da un corto circuito.

Un capodoglio di 50 q.li

Lodi, martedì sera.

Un capodoglio del peso di 50 quintali e della lunghezza di 15 metri, in avanzato stato di putrefazione, è stato scoperto dalla corrente marina sulla spiaggia di Caulonia [illegible]. Il cetaceo presenta una larga ferita ad un fianco, per cui si ritiene sia stato speronato da una nave in mare aperto.

Fuggita da sette mesi manda cartoline alla madre

I carabinieri, però, non riescono a rintracciarla

Genova, martedì sera.

Da sette mesi una giovane è sparita da casa e malgrado le ricerche dei carabinieri e della polizia non è stata rintracciata. Durante tutto questo tempo tuttavia la giovane — Lina Fiorio, di 16 anni — ha scritto regolarmente una cartolina, una volta ogni quindici giorni, alla madre.

La strana sparizione è avvenuta in coincidenza con il ritorno da una casa di cura della madre della fanciulla, Maria Delfino, dopo che per molto tempo la [illegible] aveva vissuto con il padre Onofrio in Passo Pedemonte, in Valpolcevera. La vita della giovane non sembra fosse stata tranquilla e per niente felice. Uniti suoi amici sembra siano stati due coniugi che abitavano nella sua stessa casa, pieni di premure per lei. Alla fine, per quanto è possibile sapere e secondo quanto hanno raccolto gli agenti inquirenti, la giovane si allontanava da casa decisa a non ritornarvi più e si cercava un'occupazione quale domestica presso una famiglia di Serra Riccò prima e di Sampierdarena poi.

Attualmente le cartoline indirizzate alla madre portano di solito il timbro degli uffici postali di Sampierdarena, e qualche volta di Genova centro.

Gli Astri: Luna in quadrato a Giove, congiunzione a Saturno e trigono a Urano. Nel clima di ieri, di avrà un abbassamento di opportunità fortunate. Le cose incontreranno una certa resistenza. Gli astri dovranno pur essere aumentati perchè la stasi sia rimossa. Tipi: Ariete, Toro, Gemelli.

Ariete: se sfrutterete il vostro buon senso riuscirete a farvi stimare da chi può fare tanto nel settore sociale. Notarete tuttavia una resistenza nei vostri sforzi.

Toro: apprezzerano i sogni e la qualità; negari non saranno valutati subito, ma [illegible] risultati benefici nei prossimi mesi.

Gemelli: divertitevi, date libero sfogo al vostro animo. Non perdete le occasioni, sarà difficile averle uguali.

Ai lettori nati sotto il Cancro: eccitazione, felicità, novità d'amore. Consolidamento nelle amicizie. **Leone:** la mattinata sarà pesantezza e antipatica, però avrete ugualmente modo di imporvi e di dimostrare chi siete. **Vergine:** apeciarsi, scrivere, muoversi porta sorprese buone. **Bilancia:** progressi nella vostra carriera e possibilità di ottenere protezione e sicurezza. **Scorpione:** una persona influente deve sicuramente interessarvi del vostro caso. Sperate pure, la fortuna vi sorriderà. **Sagittario:** vi troverete in buona armonia con tutti ed il lavoro darà imponenti risultati. **Capricorno:** la calma non è mai troppa. Fate le cose con la testa non nel sacco. **Acquario:** coscienziosa e speranze in via di consolidamento. Pesci: vittoria su una persona che sembrava senza cuore e fredda. La vostra intelligenza giuridica vi distinguerà. T. Palamidessi

SETTEGIORNI A TORINO

TEATRI E RITROVI

Prezzi, biglietti: Ufficio La Stampa via Roma ang. Bertola, tel. 65 113

Teatro Fiancesiano estivo (v. Card. Alimonda) Comp. Bondi ore 21,15: «Bastian contrari», Serata in onore di Giovanni Bondi.

Esposiz. Naz. d'Arte: Prometrino, piazza San Giovanni 2: ore 15-12, 15,30-18,30 e 21-23.

Al Florida Club (p.za Solferino, telef. 42-532): ore 22-3 Mº Natale Salocco: canta R. Vigna.
Bruno (Valentino): ore 21 danze. Grande sehora con televisione.
Chalet (Valentino): ore 21 Orch.
Francia: canz. Audenino e Lolli.
Eden Dance: 21 Orch. Geraglotti.
Parade: Caffè chantant Medici 113.
Gay Danse Estive: Monmilieri 69. Ore 21 terrazzo coperto televisore.
Hollywood Estive: Il Tuci [illegible].
K. Palumbo-Castello, dir. Chiarle.
La Cicala (Cavoretto): 21-24 danze Classico quartetto; cant. Castanzo.
La Rotonda: 21 Orch. Miguel.
La Seronella: Ferrarese-Accardo.
La Cascina (Stupinigi): Ristorante danze Orchestra Lanfranco.
Lutrario: Scuola ballo Mº Dercola.
Michelacci Danse: ore 21-24.
Monte Cappuccini Danse: ore 21-24.
Pagoda Danse 21 Orch. Nini Rosso, Cant. Gemmy Sandra, dir. Gallo.

Al Cavallino Bianco (Cavoretto): Ristor. Danc. 21-2, tel. 690-93.
Chez Louis v. Pr. Tom. 5 (. 882-886).
Gestione Luigi R.; Comp. Louis.
Columbia Danse (via Goito 3 bis, tel. 50-143); Attraz. Orch. Armand.
Gran Balla: ore 21-3 Attrazioni.

CINEMATOGRAFI

Ambrosio: «L'ultima sfida» di G. W. Pabst con A. Ekoda e O. Werner.
Astor: «Le avventure e gli amori di Adriana Lecouvreur» Gabriele Ferzetti, V. Cortese, G. Villi.
Carsen: «L'uomo che non è mai esistito» CinemaScope colori con Clifton Webb e Gloria Grahame.
Doria: «Cine imperiale» La voce nella tempesta» Laurence Olivier, Maria Oberon, David Niven.
Lux: «I dominatori di Fort Reliant» SuperScope technicolor con Claudette Colbert, Barry Sullivan.
Maffei: «Maya» Maria Felix, Riv. Orientale-Cinema ore 16,15 e 21,15.
Metro-Cristallo: «Il financiere di tutte» Frank Sinatra, Debbie Reynolds, CineScope. Matin. 10,30.
Reposi: «Contrabbando per l'Oriente» technic. George Montgomery, Karin Booth.
Villaria: «Palude tragica» Erno Crisa, Amendola, Della Scala.

Alfieri: Ap. 15 «Giulio Cesare» Marlon Brando, J. Mason, Deborah. Ultime giorno.
Ariston: «Grandi manovre» tech. di René Clair con Michèle Morgan e Gérard Philipe.
Augustus: «La montagna dei sette falchi» technicolor, Alan Ladd.
Nazionale: «Per chi suona la campana» technicolor, Gary Cooper, Ingrid Bergman, Ult. spett. 21,30.
Torino: «Corsari del grande fiume» tech. T. Curtis, Miller. A. 10.

Alexandra: «Canzoni di tutta Italia» Scopo tech. S. Pampanini.
Arlecchino (c. Sommeiller ang. via S. Secondo «Purezza di Haiti» tech. John Agar, Rosemarie Bove.
Capitol: «Canzoni di tutta Italia» Scopo tec. Pampanini, F. Fabrizi.
Faro: «Canzoni di tutta Italia» Scope tec. Pampanini, F. Fabrizi.
Giardino: «La matadora» techn. Esther Williams, R. Montalban.
Hollywood: «Gli sbandati» Lucia Bosé, J. F. Moky, I. Miranda.
Ideal: «Fascicolo nero» di Cayatte, D. Miller, D. Delorme. Rivista N. Colombo-Rosettani 16,15-21,15.
Massimo: «Incontro sotto la pioggia» Van Johnson, J. Wyman.
Principe: «Gli sbandati» Lucia Bosé, J. F. Moky, I. Miranda.
Statuto: «Incontro sotto la pioggia» Van Johnson, J. Wyman.

Adriano: «Ragazze alla finestra» techn. Jeanne Crain, M. Loy.
Alcione: «Ultimo gangster» Richard Gerlli-Cassano 15,15-21,15.
Alpi: «Frusta nera» Leah La Rue e Fuzzy St. John.
La Perla: «L'uomo e il diavolo» tech. G. Philips, D. Darrieux.
Regina: «L'assassino è perduto».

Astri: «Destinazione Piovarolo», Totò, I. Cafaro, Stoppa. Ap. 14.
Olimpia: «Giungla [illegible]».
Po: «Schiavitù» Visioto minori.
P. Nuova: Jena di Oakland. Ap. 10
Romana: «Figlia del diavolo» 6 Riv. Cecchetti-Velia 15,15-21,15.
S. Felice: «Per ritrovarti» Crosby

Esperia: «Bravissimo» A. Sordi.
Giardino: «L'oro di Napoli» con Sophia Loren, Vittorio De Sica.
Italia: «Vendetta Montecristo» Jean Marais, Lia Amanda.
Miralfasi: «Notre Dame».
Vittoglio: «Asola di guerra» tec. Rory Calhoun, Peggie Castle.

Elisee: «Conquista selvaggia» tech.
Fréjus: «Scritto sopra pistola» tech. W. Rogers, Nancy Olson.
Nuovo: «Il conte Aquila».
S. Paolo: «Il cicione dei Caraibi» techn. CineScope. Il Newton.

Belgio: «Operazione notte».
Ossola: «Ultimo uomini o caporal» Totò e Paolo Stoppa.
Eridano: La donna del garrister.
Michelotti: Gianni Pia, Pena Nord.
Orena: «Brooklyn chiama polizia.
Radium: «Africa sotto mari» tech.
S. Venera: Ribelli della Vendea.

Astra: «Avvocato di un uccido».
Borsini: «Ulisse» umana. Vallone.
Elbe: «Nei mari dell'Alaska».
Esedelfer: Operazione Apfelkern.
Odeon: «Angela» Mara Lane e Rossano Brazzi.
Star Moulone a 6 sempe. Fernandel

Adua: «Cella 2455 braccio morte».
Aurora: Arrivan la ragazza, tech.
Brenta: Mamma perdonami. Rond.
Eri-Dan: «La città [illegible]».
Falchera: Tarzan contro i mostri.
Fortino: Fratelli senza paura, tec.
S. Granger, N. Taylor, A. Blyth.
Maier: «Buongiorno Miss Dove» Scope. Jennifer Jones.
Monviso Gianni Pia, tra educando.
Nord: Gangster spietato, Rayden.
Palermo: Lui, viol. min. M. Vlady.
R. Farc: «Infanzia scenza».
Sociale: «Il ciclone dei Caraibi» Scope R. Newton, K. Taylor.
Zenit: Pioggia piombo. Robinson.

Cabiria: «Viaggio Regina Inghilterra» CinemaScope technicolor.
Colosseo: «L'uomo e il diavolo» tech. G. Philips, D. Darrieux.
Italia: «Capitano di Castiglia» tech. Tyrone Power, J. Peters.
Lingotto: «Allarme polizia» Virginia Mayo, Bruce Bennet.
Piemonte: «L'inferno è a Dien Bien Fu» Jack Sernas.
S. Carlo: «Condannatelo».
Speia: Notti del Decamerone, col.

Alba Destinazione Piovarolo, Totò.
Apollo: «50 ore di mistero» Dan Duryea, Elsy Albin.
Diana: «Banditi senza mitra».
Dora: «Rivolta della reclusa».
Edera: «Estate dei 10» techn.
Lucento: Brooklyn chiama polizia.
Lutrario: «Elena di Troia» tech.
CineScope R. Podestà, J. Sernas.
Roma: «Sindacato di Chicago».
Splendor: «Operazione notte» Corinne Calvet, Antonio Cifariello.

Ridotti ENAL-ACIS: Vittoria, Sepoal, Adriano, Capitol, Nazionale, Olimpia, Astra, Corallo, Mansoni, Adua, Scalzo, Aurora, Esperia, Spezia, Lingotto, Eridano, Lutrario, Lucento, S. Paolo, Odeon.

FART VENDITE RATEALI
NESSUNA GARANZIA DI BANCA
VIA SAN FRANCESCO D'ASSISI 27
TESSUTI CONFEZIONI SANITÀ
ARTICOLI CASALINGHI CALZATURE
DI PANNO ELETTRODOMESTICI CAMBIUM
PELLI CULLE ecc. ecc.

INFORMITALIA

UN PO' DI BUONUMORE

— In questo momento il visitatore taglia il traguardo freschissimo!...

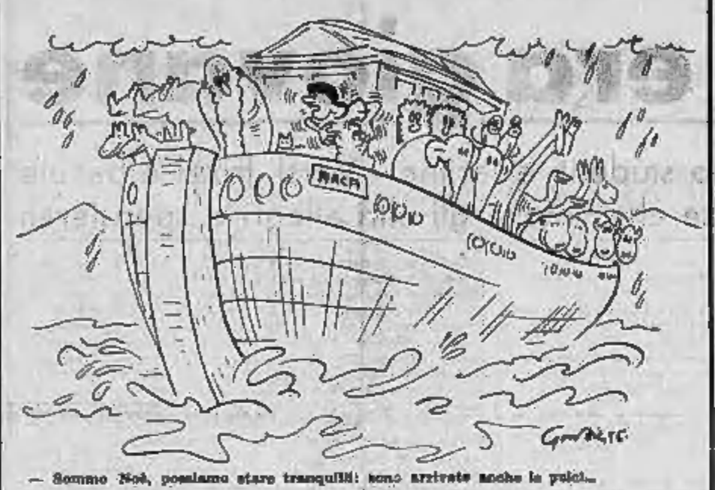

— Sommo Noè, possiamo stare tranquilli: sono arrivate anche le pulci...

— Ho rubato perché avevo fame!...

Morale

— Non dimenticare, piccolo, che non bisogna mai fare del male. C'è qualcuno che ci vede tutto. Sai chi è?

— Certamente, signor maestro. La portinaia!

Affari

Peplin vuole ancora visitare qualche bicchiere prima di rincasare; egli dice al suo piccolo Pedro:

— Ti regalo due pesos, Va a dire alla mamma che io mi trattengo ancora un po' con un amico...

— Bene, papà. Ma se mi dai altri due pesos io troverò modo di rompere il bastone della scopa di cui la mamma si serve abitualmente...

Referenze

Una cuoca si presenta per essere assunta in un nuovo posto. La sua futura padrona le chiede:

— Avete dei certificati di benservito?

— No. Ma ho con me delle referenze. Ecco. Questa penale d'argento bisecolare vi proverà che io ho servito nelle migliori famiglie della città!

Sincerità

— Pedro — dice il capitano a un soldato. — Supponete che io chiedo un volontario per una missione pericolosa. Che cosa fate voi?

— Mi faccio da parte per lasciarlo passare!...

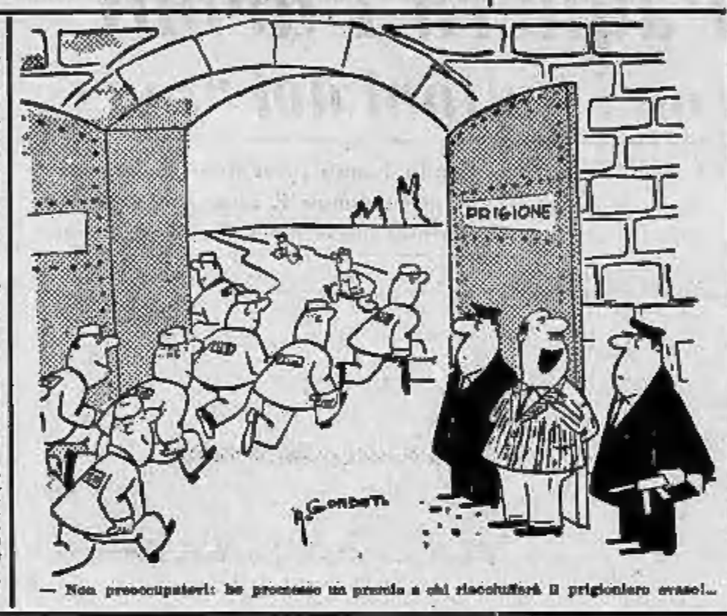

— Non preoccupatevi: ho promesso un premio a chi riacchiufferà il prigioniero evaso!...

Aspetti della moda

Meraviglie

Seduti ad un tavolo di caffè, Pepito e José conversano pigramente, osservando i passanti.

— Vedi — dice Pepito — a me non è che dispiaccia lavorare... Ma, purtroppo, da poi, i padroni sono sempre, ci opprimono, ti tolgono il fiato...

— E' vero — soggiunge José — il lavoro dovrebbe essere una gioia, non un tormento...

— Hai detto bene. Immagina un padrone che sia come un amico. Che ti lasci fare. Che alla sera ti inviti a cenare con lui e alla domenica, magari, ti offra d'andare in gita sulla sua automobile...

— Ti capisco... Ma padroni simili non esistono...

— Non ci sono da noi, ma all'estero sì!

— Non posso crederci!

— Bè, sai che ti dico? In Francia ci sono! Ma sarebbe la più piovosa, quella che sta a Parigi, ne hai trovati tre in due mesi!

— fo.

Consigli

Dopo un'accurata visita, il medico dice al paziente:

— Si tratta, soltanto, di un fenomeno nervoso. Nulla di grave, ma bisogna prendere delle precauzioni: per qualche settimana, riposo assoluto. Niente letture, niente cinema, niente televisione, niente alcool, niente fumo... E, soprattutto, cercate di distrarvi il più possibile. Tutto andrà bene!...

JOHNNY FORTUNA di FRANK ROBBINS

VIII. — In un parco di Algeri, ove cerca di passare la notte avendo smarrito il portafoglio con i documenti, Johnny Fortuna si incontra col fotografo Kid Flash, suo connazionale. La jeep di Kid funge da capanno e da laboratorio; anche egli è ridotto a mal partito.

SHERLOCK HOLMES: Una sera di Natale... di Sir A. CONAN DOYLE

XIII. — Sherlock Holmes si reca a Briony Lodge per tentare di recuperare, per il re di Boemia, una fotografia compromettente in possesso della cantante americana Irene Adler. Holmes fa incendiare, ad alcuni piccoli cantori, una gazzarra davanti alla casa di Irena.

PUBBLICITA' ECONOMICA (Via S. Teresa N. 7)

Minimo 10 parole - Tasse 7 %. Le tariffe ed i fogli aumentano del 50 %

Di due inserz. dello stesso annuncio una comparirà in un Numero del lunedì, senz'aumento.

1 ANNUNCI COMMERCIALI L. 40 p.p.

AFFILATRICE comprasi vecchi cambio con 500 giornaletta ottimo. Tel. 697-850

ARREDAMENTO affitti ammobiliati, libreria, sedie cucine. Prezzi sotto concorrenza. Sacchetto, Bellezia 3. 304

CANCELLI ferro, cancellate, steccati, cancelli varie. Ripristinano. Villaforesio 45, Boscolli. 3067

COMMISSIONARIA incer. Fili svariati tessuti, Pozzi, via Massimi 31, tel. 81-967.

CONDUTTORI elettrici Pozzi, via Massimi 31, telef. 80-972. 8742

DISPONENDO autocarro portata q.li 40 trasformato q.li 10 necessitasi qualunque lavoro anche giornaliero. Telef. 61-113

FORBA per ministeria metallica vendo. Telefonare 293-895. F3496

LIQUIDAZIONE fallimentare macchine utensili, attrezzature, ferri e meglio. Corso Adriatico 23. F3514

LIQUIDO straordinario varia intramontabile in bicchi. Telefonare 48-185, pomeriggio.

MOLLE acciaio spirale, misure varie, utensili carpentieria e meccanici, vendo. Polleri 37, Rivoli. 3081

PONT, Commissionaria incer. Fili svariati. Gioberto. Via Massimi 31, telef. 81-967.

PONT, Commissionaria Argo. Agenzia vendita conduttori, isolati isolanti, cavi telefonici, incer. Pirelli, Massimi 31. Telefono 86-352. 8742

TELERALVANTORI aria, olio, banco lavaggio; equipaggiamenti elettrici per installazioni. Apparecchiatura Elettrica, Cairoli 12. Telefonare 80-488.

TEMPERA superficiale ad indurimento su tagliaunghi, particolari, autoricambi, cinghi. Radiatore piacchella Widia su macchine, alesatrici, frese. Meccanica Bellero, Frejus 92. Telefonare 380-214.

TIPOGRAFIA specializzata edizioni cerca possibilità interessi Casa editrici. Fagnoni, Monticelli 11, Genova. 8684

TORINO primarissimo mediatore, tre mesi pausa, cervasi. Casella postale 51, Filiale. 8634

2 ARTIGIANATO L. 30 p.p.

ARREDOGIARDINI tende contraltemporale pantalere complete per negozi normali ed antiquilibri brevettate, applicazione per Torino, Piemonte, Liguria, Senza impegno preventivi. Telef. 382-389, 388-189, Busseo. F3380

ALPHA incassomania salvapanelli, imbottonatrici cuoi antiaffilabile spallapierre applicazione Telefonare 21-480. 3913

ELETTRICISTA, impianti elettrotecnici condizione preventivi, riparazioni elettrodomestici. Telefonare 364-169. 85984

LEVIGATURA pisanbo ogni tipo di pavimenti parchettura palchetti. Tel. 30-613.

MATERASSI rifoggiamo coller resistenti riconfezionabili, Galligaris, S. Maurizio 10. 8589

OCCASIONI prodigiose a Fascinati e rotabili-ristoratori conservatori dell'occhio, S. Massimo 42, mezzo. 81746

PULITURA, cromatura, lucidatura accurata. Telefonare 790-731. 284-150 « Pulitura ». 8300

VERNICIATURA auto moto mobili. Stadio Parco 166, tel. 282-869. F3523

3 SOC. CAP. RIL. ARTEN. L. 40 p.p.

ABBIAMO cessione rivendita pane, commestibili, vini, cereolone, bibliotheria erboristeria gastrica. Zan Servizio 23, Toppino. 84080

AFFARE cedesi sede centrale piccola azienda avviata produzione articoli lavoro maglieria. Telefonare 817-283.

AFFARONE. Cedesi cartoleria permesso lavorazione cui attrezzature 550 000. Telefonare 773-388. 83879

AFFITTASANSIRE centralissimo, redditizia mensile 300.000 cedesi convenientemente. Ricchi, telefono 63-790. 83880

ATTENZIONE! Trattoria, caffè, ristoranteria, ottima sede popolosissima, forte lavoro, bella attrezzatura, cedesi urgente famiglia proles, poche pretese. Occasione, Asiana, Saccai 96.

ANTICA ditta grossista drogheria selezionalissimi cibi via tutta Italia cedesi causa ritiro commercio assicurata direttori. Scrivere cassetta 4267, SPI, Torino.

ARREDAMENTO stoffe teppeti tendaggi assicentenaria, retro laboratorio tappezzeria avviato, cedesi direttamente. Scrivere cassetta 7217, SPI, Torino. 84042

ATTENZIONE, Circolo consolazioni e radunì bandiere in concorso per fallimento. Preferibile provinciale. Scrivere cassetta 0072, SPI, Torino. 84508

AUTORIMESSA 22-24 macchine con ufficio servizio indipendente vedo diritto mensile. Occasione, Tel. 30-423. F3427

AVVIATISSIMO caffè vini, annesso alloggio, bene attrezzato sedesi gravissi salute. Telefonare 70-351. 84738

AZIENDA industriale con importanti commesse corsa finanziamento garantito stabile industriale. Scrivere cassetta 7324, SPI, Torino. 84880

AZIENDA redditizia cerca socio con capitali, preferibilmente attività. Scrivere cassetta 7312, SPI, Torino. 85131

AZIENDINA meccanica specializzata cerca investimento assicurata continui filmico-sonoro. Telefonare 696-812. 3710

BAR, gelateria, semicentrale, pochissima concorrenza, incasso 50.000, Richiesta 14 milioni sedesi ritiro commercio. Inutili tentativi. Cornioli, A. Doria 15.

BOTTIGLIERIA con alloggio, cui ad angolo centro Duca degli Abruzzi. Eventuale, alcuni maggiori privilegi, affare sicuro. Piedimonti mediatori. Tel. 380-238

CAUSA malattia cedesi modernissima drogheria commestibili reddito corrispondente, brillantissima trattabile, con annesso alloggio. Telefonare 780-654. M5730

CAUSA malattia cedo ottimo impianto, ex, due bar automatici, forni meccanico-panificio e parabili, frese, trapani, accessori. Lavoro assicurato. Facilitazioni pagamento. Scrivere cassetta 2331, SPI, Torino. F3420

CAUSA trasferimento cedo laboratorio radio apparecchi già avviato, ottima sede Telefonare 773-774.

CEDESI avviatissimo lavaggio acqua corrente. Telefonare 630-396. 83237

CEDESI azienda non nuova avviatissima vendita media 10.000 giornaliere, articolo vasto consumo. Scrivere cassetta 4255, SPI, Torino. 83942

CEDESI negozio commercio centrale. Telefonare dalle 8-12 636-587. 85129

CEDESI lavanderia lavanderia, buona posizione, ottimo avviamento. Scrivere cassetta 2182, SPI, Torino. F3363

CEDO avviato negozio pellicceria fallimentare pagamento. Tel. 694-880. 84681

CEDO rilevante con alloggio, Semperga. Telefono 390 047. 84560

CEDO salumeria gastronomia forte lavoro controllabilissimo, corso Cosenza 44-467. 84088

CEDONSI pensioni centrali 7 camere servizi, 1.400.000. Affare avviatissima 11 camere servizi 2.700.000. Graziano, Saluzzo 3. 84094

CENTRALISSIMO caffè ristorante cedesi causa salute. Telefono. 772-501 ore pasti.

CHEMERIA cedesi causa malattia. Reddito dimostrabile. Scrivere cassetta 4122, SPI, Torino. 83520

DITTA concessione Torino Piemonte cerca forte capitale per ingrandire eventualmente associarsi. Scrivere cassetta 4234, SPI, Torino. 83840

DROGHERIA centro San Paolo cedesi causa ritiro commercio. Telefon. 32-595.

ELETTRAUTO centralissimo attrezzato ad avviato cedesi. Scrivere cassetta 4202, SPI, Torino. 4202

ESPATRIANDO cede avviata industria metalmeccanica 15 milioni trattabili. Scrivere cassetta 4155, SPI, Torino.

FINALMARINA cedo pensione 25 lett nuova moderna 100 metri mare, vasto giardino, 8.500.000, condizioni di pagamento. « Luigi », casella 138, Savona.

GERENZA a cedo negozio fisioterapia avviatissimo. Telef. 26-980. F3436

GRAZIANO, Saluzzo 5, cede centrali negozi alimentari drogherie latterie cerioleria giornali. Esperienza vino sfusi, premi subi. 83904

IFIT, S. Quintino 4 bis, concede rapida quota prezzi sportcars. Telefono 59 000

MERCERIA avviatissimo alloggio cedesi no 500.000 centrale. Galileo 10 bis, telefono 63 187 4009

OFFICINA meccanica con torni, cedesi ebe, frese universali, trapani radiale, cesoia ghigliottina da 2 e 3 metri, ecc., ti quidasi. Via Pigafetta 28. Tel. 21-606.

MUTUI prestiti qualsiasi cifra concessi cap'ammodo. Scrivere cassetta 8143, SPI, Torino. M5060

PARRUCCHIERE uomo signora, alloggio moderno, incasso 300.000 mensili, cedesi 1.350.000; pensionatore alloggio cauno 150.000 mensili 900.000. Parrucchiere uomo forte reddito contrattempo. Telefonare 40-846 83696

PRIVATO vende, cede o permuta pacifico via Nizza. Scrivere cassetta 8143, SPI, Torino. M7018

PROPRIETARIO avvalia azienda cerca socio buon amministratore apporti 4-5 milioni cpuna inoltre. Scrivere cassetta 4347, SPI, Torino. 84094

STUDIO dentistico già avviato possibilmente centrale cercasi, Casella 335 P. SPI, Milano. 9084

TABACCHERIA centrale ampi alloggio, levata assicurazione interessi, circa sei, trecentomila. Cedesi 2.500.000. Scrivere cassetta 4344, SPI, Torino. 84088

UNGE cedere affittare o simultaneamente forza moderno pantificazione apparecchiatura elettrica. Telefonare 692-152. M5820

4 CASE e TERRENI L. 40 p.p.

A buone condizioni vendiamo alloggi camera cucina; due camere cucina, 430.000 camera, corso Taranto 36. Visitare mercoledì, venerdì, sabato. Ore 17-19.

ABBIAMO a Lucento via Forlì angolo via Valdellatorre (tram 12) alloggi una, due camere, servizi. Visita esclusiva oppure telefonare 820-108. 84464

ABBIAMO alloggi (Orientes) tinosati, abitabili, tre quattro camere servizi, ingresso, via Castiglione 7, angolo via Carnutor. Visitar 15-17 7967

ABBIAMO via Mongrevero 140, alloggi signorili 1-2 camere ingresso cucinino, soggiorno e lunghissime valutazioni. Visita 15-17.

ABITABILI Lingotto vendiamo bellissimi camere ingresso cucinetta, terrazzo, bagno, ascensore, 2.150.000. Volendo affittasi 18.000. Telefonare 687-370. 84002

ABITABILI subito vendiamo alloggi signorili 2-3 camere servizi nuova costruzione, via Filadelfia 56. 79722

ACQUISTASI villetta recentissima giardinetto 4-5 camere servizi preferibilmente zona collinare vicinissima città. Telefonare ore ufficio 790 003. 83896

ACQUISTERAI grande alloggio centro persona pagamento mq. 600 terreno Telefonare 555-975. 8072

ACQUISTO casa 8-12.000.000 anche occupata. Scriv. cassetta 1222, SPI, Torino.

ACQUISTO vostri quadri nella sicura nuova rivalutata personalissima città, svalorizzatissima. Telefonare ore ufficio 790-093.

ACQUISTO se vera occasione cascina con terreno vicinanze Torino, indispensabile indirizzo pronto. Scrivere cassetta 7168, SPI, Torino. 84754

AD eccezionali condizioni vendo intimi terreno mq. 3000 circa regione Val Santhatino. Telefonare 83-848. 6436

AGENZIA Rocco, Andrea Doria 5, vende camere cucinette paraggi corso Regina, Giulio Cesare, 980.000. 8081

ALLA Crocetta via Duchessa 35 vendesi nuova soggiorno bar reddito 20 mila annui richiesta 6.500.000. Tratta Alice Bieglione, via Pomba 16. Tel. 890-109.

ALLOGGETTI e rimanenti pari affitto anticipo 40%, camere 1-2-3. Lanzo 79. Cantieri 17-19. 471

ALLOGGETTI centrali vendonsi direttamente, facilitazioni. Telef. 71-729.

ALLOGGETTI in palazzina prealtissimo 3 camere servizi soleggiatissima giardino. Prenotazioni riliesta. (preferenziali). Tabacchi 36. Telefono 525-587. 471

ALLOGGETTI moderni 2 camere servizi Barriera Milano vendo imprenta via Randaccio 24. 81437

ALLOGGETTI una, due, camere cucinetta cucinino, R. Rita vendonsi convenientissimo. Cerruti, A. Doria 15. 4217

ALLOGGI signorili 1-2 camere servizi, cantinati. Visitar cantiere via Soccorso 68 (Barriera Casale). Telefonare 824-086.

ALLOGGI vuoti, occupati, 2-3-4 camere gabinetto, soddisfacente costruzione, rendono, (ristrutturati, ore 17-19 Rachiusecchia 194 angolo S. Ambrogio. M5315

ALLOGGI 1-2 camere servizi, case nuove, terzo, bagno, scala marmo. Visitar 17 18.30, via Bonaccia 50, angolo Cantor, corso Vittorio 52. 8380

ALLOGGIO prospiciente corso Giacomo d'Angelo, mezzi 300, piano ingresso con giardino, doppi servizi, vendesi. Telefonare ore pasti 63-716. F1787

ALLOGGIO signorilissimo via Valperga Caluso 31 piano rialzato, sei camere, servizi, affittasi fuori blocco vendesi. Per visite e trattative rivolgersi Nino Borghese Postba 14, Telefono 520-109. M5800

ALLOGGIO 3 camere via Medici vendesi, ingresso cucina 2198, SPI, Torino.

AUTORIMESSA nuova, signorile, sup. 800 ogni autovettura, ufficio annesso, affittasi reddito 10%, pubb. occasione, grande direttamente costruttore 38.000.000. Belfanti, XX Settembre 17. 8068

ARTISTI 12 vendonsi ultimi negozi redditizi, magazzini, alloggetti 1-2-3 camere libere ed occupate. Condizioni vantaggiosissime e facilitazioni di pagamento. Visite ore 17-19. 8617

BARRIERA Milano, Vivaldi 4, vendo alloggi 2-3 camere tinello cucinino. Visita 17-18. Telefonare 41-787. 8066

BARRIERA affari: vendiamo due alloggi nuovi camera tinello, terrazzo, bagno, annessi 16.000 cadauno. Tel. 687-370.

BELLISSIMI alloggi 2-3 camere servizi luogo tramviario libero ed occupati vendonsi con lunghe rateazioni via Rio Janeiro 27 angolo via Rivalta. Visite ore 16-17. 8617

BORGARO 7K vendonsi alloggi 2-3 camere libere ed occupate. Termosifone, bagni, scala marmo, esenzioni. Comodità ferroviaria. Prezzi convenientissimi con lunghe rateazioni, minimo di anticipo. Visite 17-18.30. Affarone! 8617

BORGOSESIA 91-93 (vicinanze piazza Rivoli) vendonsi alloggetti 2-3 camere libere ed occupate. Termosifone, bagni, scala marmo, esenzioni. Comodità ferroviaria. Prezzi convenientissimi con lunghe rateazioni, minimo di anticipo. Visite 17-18.30. Affarone! 8617

CASA blocconta semidistaccata in Torino acquisto qualunque importo. Telefonare 671-703. M5813

CASA Mirafiori 38 camere 19 alloggi camere tinello servizi bagno negozio mille 500 mq. vendesi 33.000.000. Sacco, Volpiano 2. 7984

CASA nel centro, libero subito, due piani fuori terra, vendesi prima piazza Crispi; 4.900.000 trattabili. Agenzia Sacco, Andrea Doria 5. 6083

CASA 10 camere (vicinanza ex corso) ammodernabile vendesi prima corso Regina 7.000.000 trattabili. Telef. 671-703.

CASETTA bellissima vendo 4 camere giardino, garage. Rivolgersi via Provana angolo Bellini, Lucchesi, Torino.

CASETTA nuova 3 camere, libera. Salone, vendo. Corso Rivoli, Orbassano.

CASETTA 4 camere; grande mercato per 800 mq. giardino; vendesi sola mitazione: 1900 metri capolinea tram 4.000.000. Agenzia fiscal, Andrea Doria 5. 6083

CASTER, corso Vittorio 52, vende alloggi due tre camere ben esposti. Visitar 16-17.30 via Lanzi. 58-60 (Barriera Milano). 8368

CASTER, corso Vittorio 52, vende negozi, alloggi, due camere cucina, libero, occupati. Visita 17.30-19. via Pigafetta 86.

CAV. Conti, Berselo 15, vende alloggi signorili 4-5 camere servizi, San Donato, Urocetta. 3817

CAV. Conti, Barletta 18, vende villa signorile due alloggi 3 camere servizi, giardino, garage, 24.000.000. 3817

CENTRALISSIMI fittasi grande locale (Banca 25 vendonsi alloggi signorili (Rent discreto 5-4-3 camere. Visite 16-18.

CENTRALISSIMO negozio vendesi, bisogna oppure libero. Zona ottima per lavanderia, cartoleria. Telefonare 650-976.

CERVO cascina 4 camere giardino. Servizio Collegno, Tortini 12, Torino.

CERRATO, Bartolomeo 19 vende via Lera, 9, moderni alloggetti ogni confort. Abitabili subito, due camere tinello, cucinino 50% pontanti, 50% mutuo ventennale, 25% trentennale. Visita pomeriggio.

CHIESA dalle 20 bis, proprietario commercialmente, vendonsi alloggetti bicocca, silenzio, prezzo, molte convenienze, ultimo impiego capitale. Facilitazioni pagamento Visita ore 16-19. 8685

COLLINA osservatorio Pino vendesi 8000 metri fabbricabili. Tel. 881-121. 85115

COMPERO casetta rustica con terreno collina torinese. Telefonare 534-449.

COMPERO locale centralissimo adatto industria confezioni. Telefonare 534-448.

CORSO Racconigi 142 vendonsi ultimi alloggetti liberi ed occupati, termosifone, servizi marmo, esenzioni, Comodissima ferroviaria. Facilitazioni pagamento. Visita ore 16-17. 8617

CORSO Francia 365 vendonsi signorili alloggi pronti subito, Cons.F.A.I., Cavour 7.

CORSO Re Umberto; splendido palazzo Belfiorino, vendonsi alloggi liberi subito, da 4 a 10 camere servizi, finalmente, Re Umberto 6. 7743

CORSO Primula 20 vendonsi signorili alloggi 4-5 camere, cucina, doppi servizi, mobile terrazzo, esenzioni, Cons.F.A.I., Cavour 7. 8365

CORSO IV Novembre 2 camere cucinino 2.700.000 più mutuo. Borghesi 1 milioni 100.000 con garage 3.750.000. Telefonare 527-490. 83848

FIN-TAI, Monte di Pietà 3, telef. 557-410, 527-411, vende per conto Società immobiliare grandi lotti terreno zona Francia Aeronautica per costruzioni civili ed industriali fronteggianti nuova via Francia, prezzi convenienti. 6640

GENOVA via Cernaglaia adiacenze autostrada vendonsi lotti terni lunghissimi piano terra fabbricabili proprietà privata ottimamente servati secondari. Scrivere cassetta 42 R. SPI, Genova. 8683

GRUGLIASCO vendesi villetta 4 camere cucina bagno lavori telefono cesso giardino. Rivolgersi Ricupiano, Antonelli 2, IPIT, S. Quintino 4 bis, concede rapida quota prezzi sportcars Telefonare 59 000.

IMPERO (spostati vendiamo Regio Parco nuovi camera tinello cucinetta alfresco 13.500. Giuliani Saluzzo 5. Tel. 687-370.

ITALCASE, S. Teresa 5. Vende in ottima Mastrodi, in palazzo signorile signorile alloggio libero entro anno, ascensore ristrutturato doppi bagni e servizi, 5 locali oltre salotto, cabinet, completamente mq. 180, terzo piano, ascensore, termocentrale, ribassi e prezzo occasionale. Facilitazioni di pagamento. Visita ore 17-18, Affarone! 3817

MAGAZZINI immobiliari accesso carrato servizi varia impresa via Modestino 24. Telefonare 51-075. 81419

NEGOZI quattro libori occupati privato vendo direttamente. Telef. 49-789 ore ufficio. 83564

NEGOZI ultima possibilità subito vendiamo corso Brescia 30. Cons.F.A.I., Cavour 7. 8365

OCCASIONE vendo libero 6 camere cucina servizi divisibile centrale 3.500.000. Telef. 681-977. 84504

PERMUTERei alloggio nuovo Torino 3 camere tinello cucinino, terrazzo, bagno, villetta, 4 camere servizi 1-2 giornate, terreno adatto frutteto, giardino cucinino, fiume, massimo 15 km, Torino, sopra 3.500.000 Telefonare 687-370. 84008

PIAZZA Santa Rita via Tripoli 61-43-45 angolo via Monginevro vendonsi ampi appartamenti recentissimo finiti 1-4 più servizi, Ottimo investimento. Risparmi risultano. 6404

PRESTITI contadini ai massimi e minimi tassi. Cons.F.A.I., Cavour 7. telefonati 527-496, 536-820. 8694

PRIVATAMENTE vende alloggetto nuovo moderno paraggi corso Regina. Telefono 775-715. 84070

PRIVATO vende magazzino mq. 80, luce forza acqua. Trattoria via Mazzini 32.

PRIVATO vende soleggiatissimo appartamento su corso semicentrale ricavato anche cada antiguerra, 7 grandi camere, salone, cucina, tripli servizi, grande terrazzo a giardino pensile. Scrivere cassetta 2254, SPI, Torino. F3424

PRIVATO vende privato centrale 2 camere tinello cucinino entrata terreno bagno libero o reddito migliorato. Tel. 554-960.

PRIVATO vende 4 camere di cui 2 abitabile, 1° piano, Telef. 286 519. 83795

PRONTI subito Parella residence magnifici spaziosi due camere tinello servizi, 8.200.000. Telefono 687-370. 84008

RAPALLO, soleggiatissimi panoramici appartamenti, ampia vista golfo, semi-arredati 800.000 locale. La Pineta, Rapallo, Galleria Cristoforo. 4550

REDDITO 8 % vendonsi alloggi affittati recentissimi centrali perfetti precisi. Telef. 50 077. Doglio, piazza Castello 9, Consulenti. 458

REGIO Parco 167 privato vende villa 1-2-3 camere Visite 16-18. 83773

RISORGIMENTO zona nuovo Giulio Cesare vendesi alloggio qualche camere 4° piano ascensore 1° piano. Telef. 21 605

RIONDRILI appartamenti 2-3-4 camere, cucina, bagno, cavvi condizionati, zona S. Maurizio 30 bis; via S. Ottavio 27, residenti. 907

SOCIETA' acquisterebbe stabile centro Torino, Milano, Genova, preferibilmente con negozi, comunicare direttamente dai relativi. Telefonare 538-783 dalle 13 alle 18 giorni feriali. 8710

TERRENO signorile centralissimo 36 camere più servizi proprietà approvata, vendesi via Borgaretto angolo via Matteucci, Lucento. Telefonare 962-214

(Continua a pag. 5)

FIGURE E VICENDE DELLO SPORT

Anche se la partitina è stata vinta per 5-0

Non "tutto bene„ per i calciatori azzurri

La prova di Firenze ha lasciato alcuni dubbi - Giocatori affaticati - Si attende la formazione ufficiale - Il programma della tournée sud-americana

DAL NOSTRO INVIATO

Firenze, martedì sera.

Oggi conosceremo ufficialmente la formazione della squadra azzurra per la partita di domenica contro l'Argentina: la comunicherà il dott. Pasquale durante una conferenza-stampa indetta per il pomeriggio a Roma. Non è difficile comunque prevedere fin da ora che i tecnici della nazionale non varranno correre soverchi rischi cambiando lo schieramento praticamente già varato: otto undici della Fiorentina, con Viola, Bernascon i e Muccinelli in più.

Ieri questa squadra mascherata ha disputato in campo da Marino per il pre-annunciato allenamento con ragazzi della Fiorentina, ha convinto soltanto in parte, ma data la situazione del momento non sarà certo possibile studiare qualche nuova modifica. Del resto gli uomini a disposizione sono quelli che sono e l'esclusione di Bonifi della rossa dei convocati rende difficile trovare altre soluzioni accettabili. Non è che alla prova di ieri gli azzurri abbiano giocato male, piuttosto si è notato come qualche giocatore sia piuttosto affaticato, forse per il difficile campionato testè concluso. Questa «stanchezza atletica» non è certo eliminabile con qualche giorno di riposo. Montuori, Virgili, Gratton e lo stesso Chiappella sono apparsi «legati» nei movimenti, tardi nei riflessi, impacciati nelle mansioni.

Ha ravvivato il gioco la freschezza di Muccinelli, mentre verso la fine s'è visto qualcosa di buono di Pivatelli, Ponsan e e tratti anche di Cervellati.

Troppo poco? Un commento negativo non è possibile. Piuttosto sarebbe opportuno parlare di qualche riserva di giudizio. Lo stesso Marino del resto s'è dichiarato soddisfatto soltanto in parte. La partita-collaudo non ha alcun valore indicativo, come nessun valore ha il risultato (5 a 0), tanto più che gli azzurri erano ragazzetti animati soltanto da buona volontà. Però il direttore tecnico è stato esplicito nel commento:

«Se tentiamo presenta che laggiù, sia in Argentina che in Brasile, troveremo giocatori freschi fisicamente, piloti che hanno iniziato da poco l'attività stagionale, c'è da rimanere un po' preoccupati».

«Sempre ottimista nei pronostici per le due partite di Buenos Aires e di Rio?».

«Non vedo i motivi per cui dovrei cambiare; sarebbe una dimostrazione di mancanza di fiducia per gli elementi prescelti».

«Credo che il repentino passaggio di temperatura possa avere influenze negative sul rendimento dei nostri azzurri?».

«Non credo, anche perché andiamo verso un clima più freddo. Sarebbe molto peggio se fosse il contrario».

L'intervista - colloquio con Marino è finita. C'è poco tempo a disposizione anche per parlare con i giocatori, tutti, veramente tutti, piuttosto in ansia per le 48 ore di viaggio aereo per la travagliata atlantica.

Il programma del lungo viaggio è noto. Oggi allo Stadio Torino, di Roma, breve allenamento non obbligatorio. Domani mattina partenza da Ciampino con un quadrimotore «D.C. 6-B» dell'Alitalia, con arrivo previsto a Buenos Aires per il tardo pomeriggio di giovedì. Gli azzurri saranno concentrati in un elegante club situato a una quarantina di chilometri dalla capitale, in una zona termale e climatica attualmente fuori attività in quanto laggiù è inverno. Venerdì allenamento nello Stadio dove si svolgerà la partita.

Rio de Janeiro, sede della seconda gara in programma, sarà raggiunta — sempre in aereo — venerdì della prossima settimana. Il viaggio di ritorno verrà effettuato martedì 3 giugno con arrivo alla Malpensa mercoledì alle ore 8 di sera. La comitiva si scioglierà all'aeroporto milanese.

Giulio Accatino

Cervellati (a sin.) in azione durante l'allenamento a Firenze

D'Agata verso il titolo mondiale

Nella quiete del «ritiro» di Cumerio, Mario D'Agata, il sordomuto campione europeo dei pesi gallo, compie la sua preparazione in vista del «match» per il titolo mondiale in programma il 29 giugno a Roma contro il francese Cohen. Nella foto: Mario, in una pausa dell'allenamento, dimostra che non gli manca l'appetito

Fangio contro Moss nel Supercortemaggiore

Con nuova formula riprende il duello Ferrari-Maserati - Le sport fino a 2000 c.c. hanno sfiorato, in prova a Monza, le medie dei bolidi da corsa

Una corsa che si preannuncia di straordinario interesse è il IV Gran Premio Supercortemaggiore per vetture sport fino a 2000 cmc. che si correrà domenica a Monza sul circuito completo (pista stradale e anello di alta velocità) sulla distanza di 1300 km.

Interpretando una tendenza non ancora accolta in sede internazionale ma di indubbia portata tecnica (basta pensare all'analogia con le formule-corsa) gli organizzatori hanno stabilito per questa gara il limite massimo di cilindrata in 2 litri. Restano così esclusi i grossi bolidi che abbiamo visto impegnati nelle prove di campionato mondiale sport, come la 12 ore di Sebring, la Mille Miglia, i 1000 km. del Nürburgring; ma da questa limitazione dovrebbe trarre vantaggio l'equilibrio dei mezzi meccanici, e quindi l'interesse agonistico.

Al G. P. Supercortemaggiore, per il quale è prevista una sottoscrizione 1500 cmc., sono iscritti al gran completo le squadre Ferrari e Maserati, forti di tutti i loro assi — a cominciare da Fangio, Castellotti, Stirling Moss, Collins, Perdisa; la Osca con Villoresi, Maglioli, Cabianca, Bordoni; poi le tedesche Porsche, le vetture della Germania orientale E.M.W. e A.W.E. (di 1500 cmc.), le britanniche Lotus-Climax pure di un litro e mezzo, le Gordini 3000 e 1500, di nuovo le Maserati nella cilindrata inferiore.

E' chiaro che saranno ancora una volta le due Case modenesi ad assumersi il ruolo di protagoniste, la una classe dove di solito il confronto è riservato ai gentlemen, ai clienti delle due marche. Sia la Maserati che la Ferrari dispongono in questa cilindrata di mezzi straordinariamente efficienti. Da un anno a questa parte, anzi, la Maserati ha marcato nelle 2 litri una certa superiorità, anche perché ha forse curato più della Casa rivale vetture di questo tipo, destinate essenzialmente alla clientela.

La Ferrari tuttavia dovrebbe aver completato la preparazione delle sue nuove «Testa rossa» a 4 cilindri, come dimostrano i tempi realizzati sabato a Monza — in fase di allenamenti per il G. P. Supercortemaggiore — da Fangio e Castellotti, che sul percorso completo di 10 chilometri — secondo dati ufficiosi — avrebbero girato attorno ai 3 minuti, ad una media, cioè, lievemente superiore ai 200 km. orari! Si pensi, per avere un'idea di cosa questo significhi, che nel Gran Premio d'Italia del [illegible] scorso, Stirling Moss realizzò il giro più veloce attorno ai 215 di media sulla Mercedes monoposto di formula 1, che aveva una potenza di quasi il 40 per cento in più.

Ma dal canto suo la Maserati ha fatto ancor meglio con la nuovissima 4 cilindri: Musa avrebbe infatti compiuto un giro in 2'59" netti, superando la media dei 201.

b. a.

Operazione ad una gamba

Jean Behra in clinica

PARIGI, martedì sera.

Jean Behra è entrato in clinica per sottoporsi ad una operazione alla gamba. Alcuni suoi amici hanno dichiarato che il pilota francese non potrà partecipare domenica prossima al Gran Premio Supercortemaggiore a Monza.

D'Agata si esercita al sacco, in attesa di cimentarsi in potenza del suo pugno nell'incontro con il campione del mondo. Il pugile sordomuto è fiducioso nel successo e spera di dare all'Italia, dopo Carnera, il 2° titolo mondiale

Domani in Italia il Giro della Svizzera

Nella Losanna-Grindelwald oggi due aspre salite - Boni per 4 secondi ha perso la maglia d'oro

Diretto servizio particolare

Losanna, martedì sera.

Sebbene la prima tre tappe del XX Giro della Svizzera comprendessero notevoli difficoltà — ieri sono state salite due montagne di oltre mille metri —, le posizioni sono lungi dall'essere definite. Infatti, gli scarti che dividono nella classifica generale la prima metà dei concorrenti sono minimi; in uno spazio di un minuto trovano una ventina di corridori, fra cui gli italiani Boni — secondo, a soli 4" dalla maglia d'oro Strehler —, Vincenzo Rosello, Nascimbene e Sartoglio.

I candidati alla vittoria sono dunque parecchi, anche se si può dire che Strehler e Boni, che in questo inizio di Giro si sono alternati al comando della classifica, appaiono come i due più forti elementi della carovana. Lo svizzero si è soprattutto distinto negli arrivi di tappa, classificandosi primo sui traguardi di Schaffusa e Losanna. La vittoria di tappa sono in quinto Giro particolarmente preziose, poiché vengono compensate con un abbuono di mezzo minuto. Se Strehler è primo nella graduatoria generale, lo deve appunto agli abbuoni accreditatigli. Diversamente, la maglia d'oro sarebbe ancora sulle spalle di Boni che effettivamente ha impiegato 26" di meno dell'asso elvetico a coprire le tre tappe iniziali.

Con la tappa Losanna-Grindelwald di km. 212 il Giro entra oggi nella sua fase decisiva. Infatti, si vivrà oggi un percorso molto aspro, di carattere prettamente alpino. Basti dire che, oltre al Passo di Pillon (1550 metri), la carovana dovrà scalare diverse altre montagne intorno agli 800 metri. Il fatto che l'odierna tappa si concluda con la massacrante salita verso il traguardo di Grindelwald dovrebbe favorire notevolmente gli arrampicatori.

Domani il Tour elvetico si trasferirà in Italia, con la tappa Grindelwald-Bellinzona e giovedì la Bellinzona-Bellinzona a cronometro. Provenienti dal Sempione, la carovana giungerà a Pallanza verso le 17.

Giovedì, sul Lungo Lago antistante il Palazzo Municipale, avrà luogo la partenza per la Pallanza-Bellinzona a cronometro. Saranno presenti all'arrivo a Pallanza e scenderanno la successiva tappa contro il tempo numerose personalità sportive e campioni del pedale. Anche Pasqualino Fornara ha messo la propria vettura a disposizione degli organizzatori, per seguire nella prova a cronometro il suo «gregario» Ferlenghi.

t. t.

La gara si svolgerà su un percorso di 182 chilometri, con partenza ed arrivo a Cuorgnè, con numerose salite, fra cui quella di Alice Superiore, di Pessinetto (due volte) e di Colleretto. La corsa si inquadra nel complesso di attività e di festeggiamenti del Festival Cuorgnatese, ed è collegata, come dall'anno in cui la morte rapì allo sport piemontese l'idolatrato [illegible] questa brillante e dura gara, al IV Trofeo «Nando Peroni», ed inoltre alla Coppa Val'Orco.

Il libro d'oro annovera — come al 5 detto — i nomi di corridori che, nella categoria superiore, si dimostrarono fra i migliori nostri atleti: da Martano a Giuppone, a Tonimasoni, a Valetti; da Milano a Conterno a Filippi, ed altri.

Radiocronache delle gare di Buenos Aires e di Rio

La Rai trasmetterà le radiocronache degli incontri che la nazionale azzurra di calcio disputerà a Buenos-Aires e Rio de Janeiro. La trasmissione di Argentina-Italia inizierà domenica 24 giugno alle ore 13,45 (ora italiana), e quella di Brasile-Italia avverrà domenica 1 luglio a partire dalle 18,30 (ora italiana). Radiocronista Nicolò Carosio.

La Coppa Città di Cuorgnè

Cuorgnè, martedì sera.

I migliori corridori dilettanti italiani, assieme a numerosi stranieri, si accingono a disputare domenica prossima 24 giugno la XXIII Coppa Città di Cuorgnè, organizzata dall'U.S. Val'Orco; la difficile ed impegnativa competizione ciclistica che, per l'asprezza del suo percorso, per i nomi che ne compongono l'albo d'oro è stata chiamata dai tecnici «la corsa che crea i campioni». Per la prima volta l'ormai classica gara cuorgnatese è stata dichiarata internazionale e regolarmente iscritta nel relativo calen[illegible]

Tornano i tempi d'oro per il canottaggio torinese

I nuovi campioni d'Italia Ostino e Anselmi si sono preparati sotto la guida di un ex-campione del mondo - Saranno selezionati per gli "europei„ di Bled - Il doppio successo dei canoisti del C. S. Fiat

Che Ostino e Anselmi — il «due con» dell'Armida laureatosi domenica campione d'Italia — fossero partiti per Castelgandolfo con molte speranze, proprio non lo giureremmo. Pensate, Renato Ostino, 22 anni, barista nel caffè del padre in via Massimi, e Giovanni Anselmi, 21 anno, operaio carpentiere in ferro, entrambi della categoria «non classificati», hanno incominciato solo quest'anno a vogare sul due con». Fino alla stagione scorsa [illegible] scovano solo le yole, un'imbarcazione idilliaca, da passeggio, in confronto al difficile «outrigger» a due con timoniere. E Castelgandolfo non per loro è la prima gara in campo nazionale.

Che questi giovani esordienti torinesi abbiano quindi stupito tecnici e pubblico vincendo da padroni su armi navigatissimi è perfettamente logico. Chi conosceva, chi sapeva qualcosa [illegible] dei quattro canottieri torinesi? Ed il bello è che primi ad esser sorpresi sono stati proprio gli stessi Ostino e Anselmi ed il loro bravissimo timoniere, Vincenzo Bruno, 23 anni, pellettiere). «Ce l'abbiamo messa tutta, questo sì — hanno detto — ma non ci aspettavamo di vincere e di battere un equipaggio proveniente come quello di Santa Croce sull'Arno, campione italiano 1954 e secondo nel '55».

Il più esultante di tutti però, sia pure con molta misura, era il loro allenatore dott. Riccardo Steinleitner. Steinleitner, 41 anno, laureato in economia e commercio, rappresentante torinesissimo nonostante il nome difficile, è un tipo noto nell'ambiente remiero italiano. E' un tipo che esattamente vent'anni fa, nel '36, vinse il suo primo titolo di campione italiano di «skiff», juniores e seniores; e poi continuò a vincerlo negli anni successivi concludendo nel [illegible] la sua brillante carriera di «singolista» con la conquista del titolo mondiale universitario a Vienna.

Un uomo dunque che ci sa fare in tema di canottaggio, un tecnico che sa valutare freddamente atleti ed equipaggi. Per questo, [illegible] mattina, appena tornato da Roma con i suoi ragazzi (una notte in treno per non perdere una giornata di lavoro) commentava senza sorpresa il successo di Castelgandolfo.

«Andammo ai campionati per un duplice motivo: uno di ordine psicologico: per incoraggiare i ragazzi in vista dei campionati juniores (Salò, settembre); se ci fossero affermati ci sarebbero sentiti più sicuri di se stessi; uno d'ordine tecnico: per abituarli a gareggiare sul lago. E' andata oltre ogni mia previsione e ne sono lietissimo, tanto più lieto in quanto Ostino e Anselmi e l'abile Bruno, un timoniere nato, sono tutti... puledri della covata dell'Armida, giovani che ho impostato io e ho visto crescere sotto i miei occhi. Sapevo che andavano bene (a Torino, in aprile, già vinsero la regata sonale) ma non mi aspettavo una gara simile. Vincero con un'imbarcazione di vantaggio sui forti vogatori fiorentini di Santa Croce, dopo aver sempre rimasti in testa, ma io so che se, per assurdo, la gara fosse continuata ancora, il distacco sarebbe stato più netto? Perché terminarono fortissimo e freschi».

«Progetti per l'avvenire?»

«Non avevo grandi progetti "prima", ma adesso gli impegni fioccano. Per luglio la Federazione li manderà alle regate internazionali di Lucerna; poi dovranno partecipare a Milano alle [illegible] per i campionati europei: e se tutto andrà bene...».

Il dott. Steinleitner non si sbottona, ma s'indovina che pensa a Bled e, chissà, a Melbourne. Ostino, Anselmi e Bruce la stanno ad ascoltare a bocca aperta. Sono bravi ragazzi, semplici, che per il loro sport, ora specialmente, farebbero qualsiasi sacrificio. Per merito loro la vecchia Armida è ringiovanita ai bei tempi.

Assieme ai «due» dell'Armida i canoisti del «Fiat». Olivetti e Daniele hanno vinto le prove dei 1000 metri e del 10 km. nella canoa K 2.

Titoli le serie per il canottaggio torinese: un avvenimento per questo sport che pareva in ribasso a Torino.

Aldo Marsengo

I rincalzi bianconeri a Roma contro la Lazio

Costanza in «silenzio assoluto» sia alla Juventus che al Torino riguardo alla campagna acquisti. Le due segreterie si limitano a segnalare il nulla «niente di nuovo».

Al Torino si sta preparando per uno dei prossimi giorni la riunione conclusiva dei calciatori, dopo di che ciascuno raggiungerà la mèta fissata per la villeggiatura. Verso fine mese si avrà anche una visione di dirigenti per stabilire la critica con le direttrici di alcuni consiglieri.

La riserva della Juventus sarà giunta alla fatica finale della stagione: partono oggi alle 13 per Roma dove affronteranno i rincalzi della Lazio nell'ultima gara del torneo. I bianconeri allineeranno la seguente formazione: Mattrel, Boldi, Cirri, Turchi, Aggradi, Bertetto; Casali, Francesconi, Bartolini, Praticchi, Rosetti.

raggiare i ragazzi in vista dei campionati juniores (Salò, settembre); se ci fossero affermati ci sarebbero sentiti più sicuri di se stessi; uno d'ordine tecnico: per abituarli a gareggiare sul lago. E' andata oltre ogni mia previsione e ne sono lietissimo, tanto più lieto

La «Aborth» pilotata da Maglioli, Poltronieri, Cattini e Thiele ha battuto a Monza i primati mondiali dei 3000 km. (media 156,612 — primato precedente km. 153) delle ventiquattro ore (media km. 155,985, distanza coperta km. 3743,642 — primato precedente «D. B. - Panhard», media km. 148,033) e finalmente dei 4000 km. (media 156,560 — p. p. «Simca», km. 130,423). La «Aborth» costruita a Torino e carrozzata da Berione ha un motore derivato dalla «Fiat 600». Pesa 190 kg. ed è lunga m. 4,58 e alta 1,06. Il tentativo è riuscito sebbene i piloti abbiano incontrato nebbia e acquazzoni

PUBBLICITA' ECONOMICA (Via S. Teresa N. 7)

6 CASE e TERRENI L. 40 p.p.

(Continua da pag. 6)

TERRENI Lessona, lotti costruzione villette, adiacente corso Francia. Telefonare 550-970.

TERRENO adatto magazzino 2-3000 mq. acquisto subito zona Lingotto, Garrone Scrivere cassetta 2240, RPI, Torino.

TERRENO adiacente corso Francia (Regina Margherita) mq. 36.000 posizione incomparabile grande collegio, ragguardevole serie ottimi, magnifica strada asfaltata, tramvia e servizi, vendesi, vendesi anche piccoli lotti, 1000, 2 [illegible] mq. Simondetti, Re Umberto 6. 7743

TERRENO adiacente corso Francia (Regina Margherita) mq. 36.000 posizione incomparabile grande collegio, ragguardevole serie ottimi, magnifica strada asfaltata, tramvia e servizi, vendesi, vendesi anche piccoli lotti, 1000, 2 [illegible] mq. Simondetti, Re Umberto 6. P7747

TORINO cascina 4 camere 6 granaio terreno annesso. Telefonare 41-617. 7807

ULTIMI, signorili, brillanti alloggi 3-4 camere, servizi, comodi via Arnaldo da Brescia 47. Telefonare 266-256.

VILLINO ovalino alla-gio 4 camere tinello, bagno, [illegible] Telefonare 248-602 Torino.

VALSALICE vendo, massima serietà vendo villetta. Telefonare 562-374. P1795

TERRENO sopra piccoli lotti proprio sopravia corso Moncalieri. Tel. 538-527

TERRENO eccezionale tram vendesi o cambio con alloggi. Telefonare 553-553.

TERRENO centro mq 2000 vendesi a piccoli lotti. Bardonecchia 87.

TERRENO acquisto mq. 2000, magnifica posizione adiacente corso Francia (Lanzo-Ceres) adatto qualsiasi costruzione civile, industriale, vendo. Simondini, Re Umberto 6. P743

TERRENO mq. 800 con casa fabbricati sopra, Madonna Campagna imbarco via Sansovino. Telefonare 276-776.

TERRENO mq 3000 magnifici frutti con grandi strade assi serviti, fognatura, tramvia Alimonda, vendesi lotti. Telefonare 553-274. P1797

TORINO cascina 4 camere 5 granaio terreno annesso. Telefonare 41-617. 7807

ULTIMI, signorili, brillanti alloggi 3-4 camere, servizi, comodi via Arnaldo da Brescia 47. Telefonare 266-256.

VILLINO ovalino alla-gio 4 camere tinello, bagno, [illegible] Telefonare 248-602 Torino.

VALSALICE vendo, massima serietà vendo villetta. Telefonare 562-374. P1795

UNICO vendesi tre alloggetti posati, assortissimi, 2 camere cucina Barriera Nizza Francia. Telefonare 572-470.

VAL Sammartino vasta panoramica vendesi lotti terreno da 1000 a 10.000 mq. Telefonare 53-948. 8426

VENDESI alloggio moderno 3 camere servizi centro Crocetta. Telefonare 51-075.

VENDESI casa 2 camere accessori giardino Regina Margherita. Tel 781-745.

VENDESI doc. Immobiliare con terreno, 2350 mq[illegible] Telefonare 778 015

VENDESI terreno fabbricabile 3200 m. piano cortile a Nizza. Interessante. Telefonare 558-318. 10187

VENDESI in Castellamonte ottima 6 m. casa giardino presso 4 milioni trattabili. Telefonare 280-788 ore ufficio. 82267

VENDIAMO alloggi finitissimi 1-2 camere servizi via Cervino 1, 1.800.000, 2.700.000, rateabili. Telefonare 539-015.

VENDITA occasionale alloggi liberi ai occupanti a prezzi ribassatissimi. Tramonto 7

VENDONSI alloggi 2-3 camere accessori via Lanzo 10 adiacente via Nizza Mirafiori. Telefonare 41-517.

VENDONSI alloggi due tre camere e servizi e negozi posati zona [illegible] Barriera Francia. Telefonare 572-470.

VENDONSI alloggi liberi subito via Sebastopoli 23, vicinati 17,30-18,30 Telefonare 538-944. M2684

VENDONSI alloggi liberi subito via Lombardore 14 Telefonare 538-944. M2686

VIA Saluzzo 14, convenientissime 4 camere negozi annessi libero subito. Telefonare 47-338. 83894

VILLA Cavoretto 11 camere 9000 mq giardino, parco, [illegible] Tel. 41-517

VILLA pochissimi[illegible] Pino Torinese, sette camere più alloggio custode, garage, giardino, frutteto, 5.000 mq. praticabile costruzione ulteriore vendesi. Tel[illegible] 44-436.

VILLETTA Trana, 6 camere servizi, ottima con alloggetti liberi, eventualmente cambio. Telefonare 722-508 Torino.

2 negozi, zona Mercati Nuovi, piccolo condominio privatissimi. Tel[illegible] 283-265

1.250.000 vendesi subito miei due [illegible] Telefonare 46. Valle 17-20. Facilita[illegible] pagamento. 8003

5 AFF. TERR. e LOC. L. 40 p.p.

A città referenziata ditta[illegible] locale uso[illegible] piano terreno mq. 100 circa per deposito rappresentanze, piccoli[illegible] rabili. Telefonare 63-198. P2439

ABRAMO, corso Principe Oddone 90, [illegible] negozio magazzino laboratorio silenzioso primo luglio. Tel[illegible] 587-106 dalle 12-14. 83369

AFFITTASI locali centrali uso studio, ufficio, deriv, capacità 2210, RPI, Torino

AFFITTASI locali uso negozio, casa nuova costruzione, corso Unione Sovietica 236. Telefonare 260-800, ore ufficio.

AFFITTASI magazzini laboratori silenziosissimi luminosi terreno naturale. Corso Rosselli 121. Telefonare Sest 778-757.

AFFITTASI negozi con retro, adatti uffici, deposito, rappresentanze, eventualmente alloggio, nuova costruzione via Paruzza 2 angolo via Nizza, grandi ornamenti. Telefonare 684-786, 671-074.

AFFITTASI locale mq 90 eventualmente forse uso Telefonare 21-583

AFFITTASI negozio retro adatto ufficio via Brandizzi, Telefonare al 83-187.

AFFITTASI via Milo locale angolare vasi cinque divisibili adatti rappresentanze grossista panificio negozio. Telefonare proprietario 82-506. 82399

AFFITTASI negozio contratto adatto ufficio, rappresentanze, zona banche. Telefonare 31-007. 83838

AFFITTASI Regina Margherita isolato mq. 280 e cortile mq. 300 ogni [illegible] piazzale. Telefonare 781-118. 84574

AFFITTASI Isabella e cortile torinese via Carlo[illegible] 10. 84815

AFFITTASI via Chivasso ang. via Monchieri locale uso negozio-ufficio o deposito rappresentanze. Telefonare 770-183

AFFITTASI negozio vasto uso alloggio zona chiesa Santa, libero subito. Telefonare 20-876. P1838

AFFITTASI semiinterrato arioso, chiaro, sano, via Padova. Tel. 55-972 ore ufficio.

AFFITTASI vasto negozio Porta Palazzo adatto [illegible] 000 Telef. Casalegno 538-975.

AUTORIMESSA costruzione nuova civ[illegible] borgo Vittoria affittasi. Telefonare 46-836. 84510

FABRO corso zona Francia locale mq 50, forza luce. Tel. 770-123. 83051

CAPOLINEA 12 Licenza affittasi locale primissimo mq. 70 luce telefono acqua [illegible] 10.000 mensili altro commerciale mq. 160 ampi [illegible] ottimo per la acqua 30.000 mensili. Tel. 772-847

GRANDE Casa [illegible] carca affitta vasto magazzino 250-300 mq. Scrivere cassetta 183 C, Ripa, Torino.

LOCALE mq. 90 Porta Palazzo con [illegible] riscrva, deposito affittasi Telef. 556-069

LOCALE mq. 36, ma [illegible] ra, macelleria, negozio su corso Milano. Telefonare 777-439. 83705

LOCALE seminterrato mq. 330, [illegible] primo piano, adatto uffici, rappresentanze, industrie alimentari, affittasi Telefonare 538-127 2152

LOCALE per [illegible] mq. 200 uso [illegible] commerciale [illegible] Telefonare 566-946. 82-986.

NEGOZI grandissimi, negozi vasto nuovo palazzo zona commerciale Crocetta Corso Re Regina Margherita affittasi subito. Condizioni vantaggiose. P2865

NEGOZIO con [illegible] in via [illegible] zona commerciale affittasi, vendesi cui lo [illegible] mq. 100. Telef. [illegible]

NEGOZIO grande[illegible] moderno affittasi [illegible] 5. P1792

NEGOZIO ex via commerciale con [illegible] retro affittasi. Telefonare 52-227.

OCCASIONE affitta negozio angolare ancha doppio uso rappresentanze o [illegible] zona Francia Parchetti 32. Telefonare 781-813 83405

VIA 5 secondo 55 affittasi due negozi. Via [illegible] Dalle 9 alle 11. 82541

ZONA Porta nuova vicino stazio[illegible] ufficiosi due locali [illegible] ufficio amministrativo, telefono, forno e [illegible] lavoro 824-329 P2382

6 AFF. APPARTAMENTI L. 40 p.p.

ABBIAMO ampio, soffitte 3000 mq, due cucine 12.000. 17.000 Diavino, San Valentino 13 487

ABBIAMO camere, soffitte, 7000, due cucine 11.000 17.000 Diavino, Magl'Amedeo 13 487

ABBIOCCHIAMO 1-3 camere uguale misura, massima [illegible] Tel[illegible] 687-683.

ABBIOCCHIAMOCI ai[illegible] 10-12-14-18-16-20-000, [illegible] 16. P2161

LOCALI e VILLEGG. L. 40 p.p.

AFFITTASI stagione estiva prossimi Bielmonte chalet signorile [illegible] mobili completa garage terreno parco, altitudine 2[illegible] vicino stazio Biella Grupp dantuono. Scrivere C. 307. Pubblicità Oliva, Biella. 8272

ALASSIO 3 camere servizi indipendente luglio, affittasi. Telefono 583 643.

ALASSIO affittasi villa sul mare ai piedi garage. Telefonare 553-800 ore ufficio.

ARTEY m 1000 affitta luglio 2 camere cucina attrezzatissima Tel. ore ora 61-698.

CERCASI affittare villetta ammobiliata collina torinese o Rivoli. Telef. 389-066.

CHATENO immobiliare riunione società. Opera Pia affitta periodo estivo, solo donne, campestre arredata un letto con relativo cucinino. Telefonare 302-880 P3000

PIAZZETTE Castello Villa Costa affittasi al stagione alloggi moderni. Rivolgersi proprietario. 84880

PINO Torinese affittasi recente villetta con giardino. Scrivere cassetta 4192, Torino.

SANREMO affitta stagione villetta ammobiliata 3 camere cucina bagno assai[illegible] giardino, soleggiatissima, comoda, tranquilla, libera 16 giugno. Telefonare 572-470. P2195

SANREMO, Villa Emerald appartamento signorile fronte mare, ogni confort, garage Promenade Verdi, Rondoni 72.

ST. VINCENT affittasi [illegible] villa nuova cucina. Tel 60-381 Serani. Telefono 2, Torino. 8321

ULIVO affittasi [illegible] villa Costa affittasi alle [illegible] camere arredate Scrivere cassetta 2178, RPI Torino P1843

6 AL.B. e STAZ. CLIM. L. 40 p.p.

ABBIAMO casa villeggiatura montana bambini pensione giornaliera giovanetta. Rivolgersi Perla, piazza San Carlo 205, Torino, Telefonare 44-006. 6006

ALASSIO, Villa Orchidee, via Torino, vicinissima mare, centrale, cucina ottima. Prezzi modici. 6926

ALASSIO Villa arreda via [illegible] 11, ottima [illegible] signorile grossi [illegible] soleggiatissima giardino, parcheggio gratuito. Prezzi[illegible]. 6966

ALESSOLA [illegible] 1300, zona Mercato 76, cedesi stanze [illegible] Prezzi[illegible] e [illegible] a [illegible] Pochissimi[illegible] cedesi. 6975

(Continua a pag. 6)

SULLE SCENE E SUGLI SCHERMI

LE PRIME DEL CINEMATOGRAFO

Una vittima di perfidi intrighi e le disgrazie di una giovane vedova

L'infelice romanzo d'amore di **ADRIANA LECOUVREUR** *portato sullo schermo da Guido Salvini con un bel gruppo di attori italiani - Colpi di melodramma nel film spagnolo* **PALUDE TRAGICA** - *Un western di Ray Nazarro:* **CONTRABBANDO VERSO L'ORIENTE**

* *Diretto da G. Salvini con criteri di giustificata economia e di manifesta teatralità, ADRIANA LECOUVREUR può dare un'idea abbastanza viva e calzante del dramma di Scribe e Legouvé a cui loro che per avventura non la conoscessero rappiano nella trasposizione operistica fattane dal maestro Cilea. Il dramma è un turbine di incidenti, e di lì para tutta la abilità di un grande maestro del teatro ottocentesco. I fili sono tanti che non è possibile rintracciarli tutti, ma il nodo è costituito dall'infelice romanzo d'amore di Adriana Lecouvreur, celebrata attrice del Settecento francese, col galante e prode Maurizio di Sassonia, celebre anche lui come «conteur de femmes».*

Di una ingenuità e di una freschezza che troppo stonano coi costumi della Reggenza, Adriana s'innamora di Maurizio ancor prima di sapere chi egli sia, una volta che il cavaliere l'ha salvata da un assalto malandrinesco. E Maurizio, che ha sentito in lei quella qualità nuova, è anch'egli dominato da un sentimento che non è quello del volgare conquistatore. Ma, purtroppa tra i due s'interpone l'amante del conte, la galoriosa principessa di Bouillon, la quale legge sul volto di Maurizio i segni di una potente distrazione, diventa una tigre (anche se diminuita dal fuoco della bella donna di mondo), sospetta, fiuta, cerca, spulcia, fruga, scalza, interroga, atterrisce e insomma tanto fa che scopre chi sia la temeraria rivale.

Povera Adriana! da quel momento il suo destino è segnato e i suoi giorni si contano. Non contenta di aver fatto imprigionare per insolenza l'amante infedele, la Mlle Bouillon avvelena un mazzetto di viole, lo ripone in un cofano e lo fa recapitare ad Adriana alla fine di un ricevimento. L'incauta annusa le violette, che crede vengano dal suo Maurizio, e prova di cacciare fa appena in tempo ad abbandonarsi fra le braccia dell'amante accorso a a udirne le ultime appassionate parole.

Il film è condotto con brio spettacolare, e proprio perchè non lo nasconde, ha uno non disprezzabile teatralità. Valentina Cortese è un'affilata sensibile Adriana, e Gabriele Ferzetti un elegante Maurizio. Fanno vistosa corona Olga Villi, Memo Benassi, Carlo Tamberlani, Leonardo Cortese, Annibale Ninchi, Valeria Valeri, e altri.

* *Il film spagnolo* **PALUDE TRAGICA**, *di G. de Ordúna, si può vedere, non merita; ma è l'ultimo in fim disgraziatissimo, quasi quanto le cose che rappresenta. Tratto da un romanzo di Blasco Ibañez e condito a colpi di melodramma, narra la incresciosa sorte di un giovane peccatore dell'isola Palmara, che innamoratosi fin da ragazzo di un'umile serva di osteria, si vede da lei abbandonato per un vecchio e ricco faverniere che la sposa, ci rimedia un peggioramento d'esame e muore.*

Invece che una soluzione questa morte è una complicazione: giacchè Pasio ha lasciato per testamento che il suo passi alla vedova soltanto a condizione che ella menti vita onesta. Per l'appunto Marietta, dopo che si era sposata, aveva ripreso ad amoreggiare col pescatore. Ora, ovvio com'è, essa non vuol rinunciare all'eredità; e veneera al tempo stesso, intende sbarazzarsi l'amante. Così i due fanno l'amore alla sfuggisca (ma c'è chi li spia) e quando nasce un bambino il padre lo rinfagotta e lo va a nascondere in un canneto.

La corda troppo tesa si rompe e tutto finisce in tragedia. Lo scandalo scoppia, il pescatore è ucciso da un rivale e la disgraziata donna, ancora sopraparto, è costretta ad alzarsi per andare a vedere con i propri occhi la rovina de lei causata. Ma poichè si pente e raccatta la creatura dal canneto rinunciando all'eredità, si può dire che finisca perdonata.

Interpretano la grossolana vicenda Erno Crisa, Dina Sonia, Virgilio Teschio, Sara Ursi e Anna Amendola.

p.

Mischa Auer si affida alle cure del truccatore prima di girare una scena di «Montecarlo Story», il film in lavorazione sulla Costa Azzurra al quale partecipano Vittorio De Sica e Marlene Dietrich

Valentina Cortese (Adriana Lecouvreur) e Gabriele Ferzetti (il conte di Sassonia) nel film di Guido Salvini

* CONTRABBANDO VERSO L'ORIENTE di *Ray Nazarro è un western, anche se qualcuno possa essere tratto a pensare diversamente dal titolo italiano. Il quale non è ingiustificato, poichè vi è tratto appunto di lingotti d'oro trafugati nel Colorado e spediti addirittura all'imperatrice della Cina. Tutto questo avviene alla fine del secolo scorso con grave danno dell'economia degli Stati Uniti, il cui governo, temporaneamente per la continua fuga dell'oro, incarica il servizio segreto di sbrogliare la matassa. Tre agenti federali si introducono nella losca organizzazione, conquistano la fiducia del capo, e pur perdendo uno di loro nel processo dell'azione, smascheranno e cattureno tutta la banda.*

Situazioni e personaggi sono quelli tradizionali degli spettacoli western; ma giolla per cui i western sono graditi a una lunga parte del pubblico si ritrova anche qui: un congruo numero di morti e un'iperbolica scarsottatura; lunghe sospensioni e risoluzioni fulminee; guizzante a tutta briglia e la turbolenta atmosfera del saloon. Buon protagonista è George Montgomery, accanto al quale fanno il loro dovere Jerome Courtland, Richard Egan, William Bishop e la bionda Karin Booth.

Da un impresario spagnolo

Chiesti a Rossellini cento milioni di danni

Parigi, martedì sera.

Le ragioni per cui Roberto Rossellini ha abbandonato improvvisamente e senza dare spiegazioni la lavorazione del film «La sirena» girato nell'isola della Giamaica, si trovano forse a Parigi, e precisamente nello studio di un noto avvocato che difende gli interessi dall'impresario Cesare De Mendoza, il quale chiede al regista la bellezza di 154 mila dollari (pari a circa 95 milioni di lire) per danni.

Il Mendoza a quanto pare aveva sottoscritto un contratto con Roberto Rossellini e Ingrid Bergman per una tournée teatrale in America allo scopo di presentare la «Giovanna al rogo» di Paul Claudel. Dopo la firma del contratto il Mendoza ne aveva firmati molti altri con teatri di altrettante città americane per la recita, quando venne avvisato da Rossellini che per motivi di salute egli non poteva affrontare con Ingrid la lunga e faticosa tournée.

Va in scena questa sera a Milano una commedia con due soli personaggi

«NOI DUE», novità di Alessandro De Stefani, al Piccolo Teatro

Dal nostro corrispondente

Milano, martedì sera.

Questa sera va in iscena al «Piccolo Teatro di Milano» la novità di Alessandro De Stefani: *Noi due*, che, come dice il titolo stesso, ha due soli personaggi, ripetendo così in Italia l'esperimento scenico fatto da Roberto Bracco con *Il perfetto amore* e Dario Niccodemi con *L'alba, il giorno e la notte*. I due, Doris e Franco, sono dei giovani, che avendo come sola ricchezza l'entusiasmo e la freschezza dell'età, decidono di unire le loro vite con un legame legale, convinti che la loro unione sarà una festa. Dal matrimonio nasce un bimbo ad aumentare il reciproco affetto, ma è un affetto che non vieta a Franco di fare delle evasioni dai doveri coniugali. Poichè la moglie finisce per apprendere i torti subiti, i due litigano ed il figlio assume forme aspre. Ma Doris è di quelle donne che amano effettivamente il marito, e, nonostante le ingiustificate amarezze che le procura, perdona a Franco. Quel due passano così trent'anni di esistenza insieme, mentre il figlio cresce e fallisce, per farsi una sua vita, per lasciare la casa paterna. Doris e Franco restano soli, ed allora esaminano la esistenza passata e fanno il bilancio dei reciproci torti ed anche di qualche merito che entrambi hanno avuto nei trent'anni che sono passati: una vita. Come avviene per tanti, anche ai due coniugi, passato l'impeto della passione, resta cra isolante la tenerezza reciproca. Con questo sentimento che unisce indissolubilmente Doris e Franco passeranno insieme l'ultima fase della loro esistenza: la vecchiaia.

La commedia in tre atti — che lascia intendere essere piuttosto una specie di biografia della esistenza dall'autore ed ha avuto per scopo di essere un omaggio ed un ricordo di gratitudine per la sua compagna da poco scomparsa — sarà interpretata da Vivi Gioi e da Arnaldo Foà, con la regia di Landi e con le scene di Carlo Santoncello.

g. p.

OGGI E DOMANI ALLA RADIO

Anna Proclemer protagonista di *Santa Giovanna*, di Shaw (programma nazionale, ore 21) - Mike Bongiorno presenta sul secondo programma *Il motivo senza maschera* (ore 21) - Alla tv settima puntata di *Lui e lei*, guida pratica del vivere in due (ore 21,30)

MARTEDI' 19 GIUGNO

PROGRAMMA NAZIONALE (Torino I, m. 467,4. Torino m. I, I). — Ore 12: Giornale - 13,20: Album musicale; musica operistica - 13,40: «Leggenda (13,55) - 14: Giornale - Listino Borsa di Milano - 14,15-14,30: Arti plastiche e figurative, di Raffaele De Grada - Cronache musicali, di Giulio Confalonieri - 14,50: Le opinioni degli altri - 14,45: Lauro Gianferrari e la sua fisarmonica - 15: Musiche di Achille Longo: 1) «Sonatina per pianoforte e violino (1925) e: 2) Appassionato, b) Vivace assai, c) Allegro, assai vivace (Arrigo Pelliccia violino, Maria De Cocellis pianoforte); 2) «Trio per pianoforte, violino e violoncello»: a) Contemplativo, b) Grave, c) Franco (Arrigo Pelliccia violino, Willy La Volpe violoncello, Maria De Cocellis pianoforte) (registrazione effettuata il 14-5-1956 durante il concerto eseguito al Conservatorio di Musica San Pietro a Majella in Napoli) - 17,30: Ai vostri ordini: risponde «La voce dell'America» al radiotelegiornale italiano - 18: Carla Boni Calise - 18,15: Quando avevo tempo: aspetti, costumi e tendenze di ogni tempo - Fiesa - 18,30: La settimana delle Nazioni Unite - 18,45: Pomeriggio musicale, a cura di Domenico De Paoli - 19,30: Fatti e problemi agricoli - 19,44: La vita dei lavoratori - 20: Orchestra Hilleliet diretta da William Galassini - 20,30: Giornale - Radiosport - 21: Tre canzoni, una parola: canzone musicale a premi.

Ore 21,05: **Conversazione della signora di C. B. Shaw: «Santa Giovanna»**, tragedione di Paola Ojetti; presentazione di Domenico Porzio; compagnia di prosa di Milano; protagonista Anna Proclemer; regia di Sandro Bolchi. Questo lavoro di G. B. S. su Santa Giovanna d'Arco è uno degli scritti meno teatrali, e fu rappresentato la prima volta a New York nel 1923. In Italia esso assunse rilievi interpreti in Maria Adua ed Emma Gramatica. La vicenda: Giovanna, pastorella diciassette guerriera, [illegible] a Carlo, delfino di Francia, il consenso e gli aiuti per [illegible] Orleans. Giovanni alla [illegible] di [illegible], libera la città, ma gli inglesi riacquisto alla vana voglia distruggere la potenza del [illegible] pericoli cercinta che fra il popolo non debbano esservi intermediari, così come fra Dio e i credenti. Ella contribuisce a rendere [illegible] al vescovo di Orleans che la processo di eresia. Infatti, dopo la liberazione della città, Carlo VII viene incoronato re, ma Giovanna ruoli continuare la guerra poichè non ottiene perdono rinunciando, non essendo ancora giunto il tempo della tranquillità e della clemenza. Circondata dalla pazza e dal [illegible] generale, ella finisce per restare sola e viene fatta prigioniera dai Borgognoni i quali la consegnano agli inglesi. Dopo vari mesi di carcere, Giovanna è condannata al rogo dal tribunale dell'Inquisizione perchè considerata eretica ed empia. Invitata, se vuole essere salva, a firmare una ritrattazione, Giovanna rifiuta e quindi va sul patibolo. La vicenda è ripresa in un epilogo che si svolge 25 anni dopo la morte di Giovanna, nel 1456, al tribunale di processo alla pulzella, e la sua memoria ne è riabilitata. Giovanna ora risparve in sogno a ciascuno dei principali personaggi che fuceno con lei o vennero di lei quando essa era in vita. Tutti s'inchinano alla sua presenza, ed essa è portatrice serta che la giustizia in trionfo; ma quando chiede di poter ritornare sulla terra, desume la risposta poichè non è ancora possibile fra i santi.

SECONDO PROGRAMMA (Torino II, m. 202,8, Torino m. I, I). Alessandria Biella Cuneo m. 190,1). — Ore 18: E.O.: lamenti e accenti della settimana sportiva - Flash: istantanee sonore - 18,30: Giornale - 18,45: Il contagocce - 18,50: La fiera delle occasioni - 14,30: Circo e fuochi pirici - 15: Giornale - Orchestre Angelini e Barzizza - 16: Terza pagina - 16,30: La realtà della fantasia - 17: La Domenica - 18: Giornale - Programma per i piccoli - Pentagramma - 19: Classe unica - 19,30: Musica leggera - 20: Radiosera - 20,30: La vita è una canzone - 21: Primi piani - 22,00: «I nuovi sconosciuti», radiodramma di S. Maccario - 23: Epilogo - Sonnet23.

TERZO PROGRAMMA. — Ore 19: La medicina contro il dolore - 19,15: Musiche di G. Rossini - 19,30: La Rassegna - 21: Il Giornale del Terzo - 21,30: Le occasioni dell'ascoltatore - 21,45: Musiche di Mravinsky - 22,45: Fonti arabe in Sicilia.

TELEVISIONE. — Ore 17,30: La TV dei ragazzi - 18,45: Il mondo attraverso i francobolli - 20,00: Telegiornale - 21: «La legge del mare», film - 22: «Le avventure di Jeb Jackson» - 22,35: Notiziario - 22: Replica Telegiornale.

MERCOLEDI' 20 GIUGNO

(Principali trasmissioni)

PROGRAMMA NAZIONALE. — Ore 8: Giornale - Cronaredo - 11: Gigi Ventista - 11,30: Musica da camera - 12,10: Orchestra Cazzi - 13: Giornale - 13,20: Album musicale - 14: Giornale - Listino Borsa Milano - 14,15: Chi è di scena? - 14,30: Le opinioni degli altri - 17: Orchestra Cantora - 17,30: Parigi si parla - 18: Musiche di Schumann - 19,30: Università Marconi - 19,45: Cilla e canzoni - 19,15: Salotti italiani del Risorgimento - 19,45: Aspetti di vita italiana - 20: Orchestra Ferrio - 20,30: Giornale - Radiosport - 21,25: «La forza del destino», di G. Verdi.

SECONDO PROGRAMMA. — Ore 8,30: Americana - 10: Spettacolo del mattino - 12: Orchestra Milstori - 13,30: Giornale - 13,45: Il contagocce - 13,50: La fiera delle occasioni - 14,30: Circo e fuochi pirici - 15: Giornale - Orchestre Angelini e Barzizza - 16: Terza pagina - 16,30: La realtà della fantasia - 17: La Domenica - 18: Giornale - Programma per i piccoli - Pentagramma - 19: Classe unica - 19,30: Musica leggera - 20: Radiosera - 20,30: La vita è una canzone - 21: Primi piani - 22,00: «I nuovi sconosciuti», radiodramma di S. Maccario - 23: Epilogo - Sonnet23.

TERZO PROGRAMMA. — Ore 19: La medicina contro il dolore - 19,15: Musiche di G. Rossini - 19,30: La Rassegna - 21: Il Giornale del Terzo - 21,30: Le occasioni dell'ascoltatore - 21,45: Musiche di Mravinsky - 22,45: Fonti arabe in Sicilia.

TELEVISIONE. — Ore 17,30: Vetrina, panorama di vita femminile a cura di Elda Lanza - 18,10: Viaggi in poltrona, a cura di Franco Capino e Gilberto Severi - 20,30: Telegiornale - 20,40: Nuovi film italiani - 21: L'amico degli animali, a cura di Angelo Lombardi.

Ore 21,30: Mino Turacio e Delia Scala presentano: «Lui e lei», guida pratica del vivere in due, a cura di Marchesi e Metz, con sketch e intermezzani musicali dai Nino Rossoni, Gianna Agus, Ferruccio Amendola, Anna Maria Bonini, Aldo Giuffrè, Carla Macelloni, Sandra Mondaini, Nuto Navarrini, Lee Pola, Angelo Sperati, ecc. Orchestra diretta da William Galassini; regia di Vito Molinari (settima puntata) - 22,45: Permette una domanda?, rubrica quindicinale di attualità a cura di Armando Piazzo ed Emilio Ravel - 23,15: Replica Telegiornale.

GIOVEDI' 21 GIUGNO

(Principali trasmissioni)

PROGRAMMA NAZIONALE. — Ore 8: Giornale - Cronaredo - 11: Gigi Ventista - 11,30: Musica da camera - 12,10: Orchestra Cazzi - 13: Giornale - 13,20: Album musicale - 14: Giornale - Listino Borsa Milano - 14,15: Chi è di scena? - 14,30: Le opinioni degli altri - 17: Orchestra Cantora - 17,30: Parigi si parla - 18: Musiche di Schumann - 19,30: Università Marconi - 19,45: Cilla e canzoni - 19,15: Salotti italiani del Risorgimento - 19,45: Aspetti di vita italiana - 20: Orchestra Ferrio - 20,30: Giornale - Radiosport - 21,25: «La forza del destino», di G. Verdi.

SECONDO PROGRAMMA. — Ore 8,30: Americana - 10: Spettacolo del mattino - 12: Orchestra Milstori - 13,30: Giornale - 13,45: Il contagocce - 13,50: La fiera delle occasioni - 14,30: Circo e fuochi pirici - 15: Giornale - Orchestre Angelini e Barzizza - 16: Terza pagina - 16,30: La realtà della fantasia - 17: La Domenica - 18: Giornale - Programma per i piccoli - Pentagramma - 19: Classe unica - 19,30: Musica leggera - 20: Radiosera - 20,30: La vita è una canzone - 21: Primi piani - 22,00: «I nuovi sconosciuti», radiodramma di S. Maccario - 23: Epilogo - Sonnet23.

TERZO PROGRAMMA. — Ore 19: La medicina contro il dolore - 19,15: Musiche di G. Rossini - 19,30: La Rassegna - 21: Il Giornale del Terzo - 21,30: Le occasioni dell'ascoltatore - 21,45: Musiche di Mravinsky - 22,45: Fonti arabe in Sicilia.

TELEVISIONE. — Ore 17,30: La TV dei ragazzi - 18,45: Il mondo attraverso i francobolli - 20,30: Telegiornale - 21: «La legge del mare», film - 22: «Le avventure di Jeb Jackson» - 22,35: Notiziario - 22: Replica Telegiornale.

Angelo Genna paga

XVIII. — Succeduti al potente Jim Colosimo, il procuratore del gangsters di Chicago, John Torrio e Al Capone assumono ben presto il dominio di Chicago per quel che riguarda la vendita clandestina dell'alcool. Con l'astuzia riescono ad ottenere poi anche il predominio su Cicero, nei dintorni di Chicago, dopo aver sbaragliato quello che era considerato il «re» della zona, Eddie Tancl, ed un irlandese, forse il giorno e bandito di mille, certo O' Banion. Ma la vendetta dei seguaci di O' Banion raggiunge Torrio che viene ferito gravemente durante un attacco sferratogli dalla banda avversa. Torrio, guarito, comprende che non gli conviene più lottare e si ritira dagli affari, lasciando la sua successione al socio, Al Capone, che per difendersi dai nemici si fa costruire un'appasita automobile blindata con la quale scorrazza per la città. Ma Capone, ha altri nemici, sei italiani, i fratelli Genna che con l'avvento della legge proibizionista hanno cominciato a guadagnare soldi fabbricando alcool di contrabbando e facendo lavorare per loro intera famiglia povera. Il maggiore dei Genna, che ha fatto un buon matrimonio, è ambizioso e vorrebbe divenire il presidente dell'Unione Siciliana. Egli e i fratelli vanno da Capone che dovrebbe sostenerli, ma Capone rifiuta il suo appoggio: ha un altro candidato da sostenere, un commerciante di formaggi che gli potrà essere utile. Angelo Genna si fa sloggere lo stesso presidente, ma il giorno dopo il suo nome compare «sul Palloro della nuova mario». E' un avvertimento e una minaccia.

Il mattino del 25 maggio 1925, Angelo Genna, dopo aver abbracciato la giovane moglie, lascia il suo lussuoso appartamento al Belmont e a bordo della sua splendida macchina, che è costata 6000 dollari, si reca a far visita a coloro che gli fabbricano l'alcool di contrabbando.

AL CAPONE

Arrivato nel quartiere ove vivono le famiglie dei poveri che egli ha fatto venire dalla Sicilia per lavorare al suo commercio illegale, Angelo scende dall'auto e si dirige verso la casa di uno dei suoi umili compatrioti.

Improvvisamente attorno a lui crepitano alcuni colpi di arma da fuoco. Il bell'Angelo si affloscia sul tavolo crivellato di pallottole. I suoi uccisori salgono su di una automobile munita di una falsa targa d'immatricolazione e scompaiono. E non verranno mai identificati. Tre settimane dopo, il 13 giugno 1925, data rimasta memorabile negli annali criminali di Chicago sotto il nome di «Giornata dei 60 spari», un fratello del fu Angelo Genna, Mike Genna, passa in auto scoperta nella Western Avenue, la più lunga arteria di Chicago. Un autista, a lato di Genna, guida la macchina mentre sul sedile posteriore sono due amici di Mike, come lui di origine italiana: John Scalise e Albert Anselmi, guardie del corpo di cartello. All'incrocio con la 47ª strada, l'auto di Mike Genna incontra quella della squadra di polizia n. 8, composta dagli agenti Conway, Olson, Walsh e Sweeney. Scorgendo i *gangsters*, Conway, che comanda, dice a Olson che tiene il volante: «Dietro front! Si va all'inseguimento di quei giovanotti!». Olson prontamente gira e si mette sulla scia del *gangsters* azionando il suono speciale, al suono del quale gli automobilisti dovrebbero fermarsi. Ma invece di fermarsi il bandito

autista preme sull'acceleratore. Olson fa altrettanto. E ben presto ci sono due bolidi lanciati a 120 chilometri all'ora che i pedoni, stupiti, vedono passare bruciando i segnali, evitando per miracolo gli altri veicoli, seminando lo spavento in tutta la Western Avenue. Dopo circa un miglio e mezzo l'auto dei *gangsters* conserva il suo vantaggio iniziale. Ma un camion che sbuca improvvisamente da una via laterale sbarra il passaggio alla macchina. L'autista dei *gangsters*, frena bruscamente e la macchina sbanda e va sbattere violentemente contro un lampione.

Segue: *Lotta senza quartiere*

PUBBLICITA' ECONOMICA
(Via S. Teresa N. 7)

3 ALB. e STAZ. ULIR. L. 40 p.p.

(Continua da pag. 5)

ALBERGO Alpi, Colle Rigola, Sestriere, 1900 metri, 40 km. Torino Prenotazioni luglio. 22-770. 2402

BAGNI di mare Archimede (Genova, via Cecchi 48, telef. 39-044); pensione completa, servizio, cabina, camere individuali, comuni, 1500 giornaliere, ottimo trattamento. 8406

BELLARIA Villa Fiorita, sul mare, confortevole, autoparco, prezzi modicissimi. Interpellateci. 7128

CERRIGLIE Nuovo albergo del Lago, Aperturo 2 giugno, prezzi, pensioni.

DOURNAYEUR, Pensione Stella Oro, prezzi modicissimi, trattamento familiare. Sconti comitive. 96-36

EXILLES, pensione stellina, trattamento familiare, prezzi modici. Telefono 831-810, 337-307. 25143

FINALMARINA pensione Ambra nuova moderna 100 metri dal mare, vista panoramica, trattamento primo ordine, giugno 2700; prenotate. 8648

FRANCIA Sapona, Bossea, Albergo Cretta, pensione alta stagione 1500. Servizio ottimo. 8637

IOSA Marina, Pensione Holiday sul mare, ambiente familiare, prezzi modici. Interpellateci. 8541

MIRAMARE, Rimini, Albergo Butterfly ogni camera balcone mare. Ottimi prezzi.

MIRAMARE «La Capannina» vicino mare, trattamento familiare. Prezzi modici. Interpellateci. 8692

RICCIONE, albergo Zanzani Amati, cent. tralineare, giardino, autoparco, vicino spiaggia. Prospetti. 7090

RICCIONE Pensione Salus, confortevole trattamento ottimo, vicinissima al mare. Interpellateci. 8540

RIMINI, Pensione Adria Nuova, ottimo trattamento, soggiorno ideale. Luglio 1500

RIMINI, Pensione Lidia giugno 1000, luglio 1300, agosto 1400, completissime.

RIMINI, Hotel Bellavista, posizione centrale, direttamente spiaggia. Giugno prezzi modicissimi. 8720

RIMINI pensione Bertora, centrale, confortevole, famigliare, cucina accurata. Prezzi modicissimi. 8744

RIMINI pensione Lola, giugno 1300, luglio pompeiano. Gestione propria. Prenotatevi. 8611

RIMINI, pensione «Miami», centrale, tranquilla, moderna, ottimo trattamento, prezzi modici. 85033

RIMINI Pensione Primavera, via Lagomaggio, giugno, settembre 950 tutto compreso. 8685

RUBIANA 700 altissima pensione trattamento privati d'eccezione. Interpellateci. Albergo Nazionale. 94696

S. MARGHERITA Ligure, meravigliosa posizione «Piemonte», via Cuneo 44, località panoramica, tranquilla, dieci minuti mare, garage, giardino, prezzi modici, ogni confort. 8674

TARASPE, Giugno settembre 1000, luglio 1200, agosto 1500. Parco (Recapiti). 85680

VARAZZE, Pensione Annarelli, centrale, sul mare, giardino. Via Stazione 13.

VARIGOTTI (Finale Ligure). Nuovissimo Grand'Hotel Saraceno, costruzione, arredamento splendidi, posizione pelvi-gliata sul mare. Tel. 60-11. Torino 21-780

5 COLLEGI IST. SCUOLE L. 40p.p.

CORSI estivi. Tasse ridotte. Preparazione esami universitari, scuola media. Istituto Stenfilos, via della Rocca 14. Tel. 54-695

10 LEZ. TRAD. PRESTAZ. L. 30p.p.

APERTA tutto estate Berlitz, Santa Teresa 3, prepara viaggi all'estero, esami, traduzioni diverse lingue. Telefonare 553-270. 3543

DATTILOGRAFA praticherebbe lavoro domiciliò, stenografia, precisione massima. Maria Grazia Andrioi, corso Tassoni 124/12, Torino.

GUARDAROBA armadio offresi [illegible] quasi nuovo. Scrivere casella 7196, SPI, Torino. 84660

11 CAN. NOB. e PENS. L. 30 p.p.

APPITTASI belle matrimoniali indipendenti con piccola spesa. Tel. 558-903.

APPITTASI appartamento 4 vani e bagno. Corso Regina 44-461. 82070

APPITTASI appartamento signorile ammobiliato, ingresso indipendente, ottimo per signore o signorine. Telef. 585 963 ore 12-13. Torino, c. Vittorio 43. 7018

SIGNORA sola offre matrimoniale relazione con uomo, impo. Tel. 70628. 83882

SIGNORINE affitto camera due letti zona Municipio. Tel. 552-902. 82355

VALENTINO affittasi camera [illegible] 1-2 letti. Telefonare 82-380. 84888

VILLA Fiorita, Chiusani 79, camere ma trimoniali, due letti, bella cornice

17 OFF. IMPIEGO e LAV. L. 40p.p.

A cinquanta metodo capitale competenza automobilistica offriamo buon impiego stipendio provvigione garanzia per maggior sviluppo organizzazione. Scrivere casella 4241, SPI, Torino. 84018

A domicilio lavoro cucitoco imparando taglio confezione rammendo, pantaloncini maglieria. Cuni gratuiti. Arbiter, via San Quintino 17. 82256

A giovani media cultura residenti Torino o dintorni veramente dotati di iniziativa, pratici trattazioni affari, introdotti in ogni categoria sociale distinti, referenziati offresi sistematico [illegible] di società a carattere internazionale. Rappresentanza, provvigioni regolari da controllo nazionale. Scrivere casella 1254, SPI, Torino.

ARRIANO impiegati specialmente nostri allievi corsi anche 36 giorni stenodattilografia, contabilità. Specializzazioni segretari alberghi 36 lezioni. Scontì non residenti Torino. Istituto Boddoni, Kinzo [illegible] 4231

ASILI nubbiari residenti borgo San Paolo. Presentarsi Andezzeno via Frejus 108

ASILISSIMO moderni, specialmente attivissimo, divertirà frequentando antica Scuola via Boucherie 3 bis. Massimo ingegnamento garantito. Minima spesa. Quattro mensilità. 84698

ASILISSIMI salutari contraddittori elettrici, divertirà frequentando nostri corsi. Qualifica ministeriale. Insegnamento perfetto. Moderna attrezzatura. Istituto Tagliore, via Vagnone 7. 2272

ASILISSIMO compenso soddisfacente maschile, [illegible] senza importante diploma commerciale. Dettagliare curriculum vitae e referenze [illegible]. Scrivere casella 7825, SPI, Torino. 84903

AIUTANTE varie cerca. Parlamenti, via Foscolo 27. 8371

ALLA scuola Eseo insegnamento perfezionamento meccanica artistica insegnato allievi corsi accademici autorizzati. Via Randissone 6, Torino.

ASSISTENTE collaziono lavori stradali cercasi per impresa. Età, referenze, pretese. Scrivere casella 2248, SPI, Torino.

ASSISTENTE mille capacissimo per lavori arginatura cercasi. Massima referenze. disponibile immediatamente. Tel. 54-075.

ASSUMONSI abilissima cameriera biancheria uomo donna interno esterno lavoro sicuro 1.18'anno. Comune. telefono 865-620. 72260

ASSUMONSI lavoranti domiciliò, zoccoli, Laboratorio Chersino. Casella postale 277, Genova. 8807

AUTOSCUOLA cerca istruttore guida per serali 18-20 18-21. Scrivere casella 4168, SPI, Torino. 87146

AZIENDA ricerca tre impiegate: una per lette corrispondenza Italo-inglese; altra lettere prima stenodattilo italiano; altra stenodattilo primo impiego. Scrivere casella 6154, SPI, Torino. 82036

BALDAIR conduttore patentato cercasi disposto trasferirsi. Indicare età, stato famiglia, referenze. Scrivere casella 2 A, SPI, Genova. 9405

CAMERIERA giovane/anziana ancha se non praticissima servizio, cerco cucito, cercasi da piccola famiglia signorile. Telefonare 760-326 o scrivere casella 4223, SPI, Torino. 83409

CARROZZERIA Bosso, A. Druetta 78, cercasi saldat e operai finitura.

CERCASI coniugi sull'ottantina mano servizio. Trattamento familiare. Bertinetti, San Maurizio 87. 83976

CERCASI abile sarto/a lavorare maglieria corsa (costuma. Telefonare 264-028.

CERCASI abile pagliettista cucitrice. Scrivere casella 6144, SPI, Torino.

CERCASI abile allestitore Presentarsi via Bologna 252, Diberti. 84610

CERCASI abilissima sarta pellicciaio; referenze. Cangiasini, Galleria San Federico n. 54.

CERCASI apprendista tessile 14enne. Barberis, corso Vittorio 83. Telef. 62-882.

CERCASI apprendiste cameriale 14 anni pratiche macchina cucire. Presentarsi: Bianchio, corso Vittorio 26. 83589

CERCASI meccanico moderna guarnizione disposto assumersi responsabilità autoriparazione ore canzone. Scrivere casella 8159, SPI, Torino. 85790

CERCASI donna nubile, referenze. Telefonare 60-683. 84881

CERCASI per città Piemonte fuori Torino energica abile corraggiante reparto macchine inverniciatori carrozzelle. Dare ampie referenze. Scrivere casella 26 A, SPI, Genova. 8488

CERCASI inventori abilissimi abilissime confezionista o sartaia. Combe Vittorio Emanuele 24, Torino.

CERCASI giovane pratico carrozzeria silenzio montagna. Telefonare 536-013.

CERCASI piallatore specializzato, pallare riferenze. Scrivere casella 2252, SPI, Torino. P2432

CERCASI impegnare o vendere importante lavorazione e meccanografia carrozzeria. Inutile presentarsi senza documentata esperienza pratica nel ramo. Salaberga 80, Torino. 82260

CERCASI insegnante sistema apprendista [illegible]. «Ferrida», via Bronzard 12. Telefonare 783-577. P2011

CERCASI operaio idraulico, falegname pratico lavori cantiere. Telefono [illegible] 780-801. P2343

CERCASI professionista insegnante lingue e scienze secondarie commerciali per alberghi direzione [illegible] estate. Scrivere casella 6146, SPI, Torino.

CERCASI pulitore pratico c. Rosselli 162 Ollis Canavese. 86139

CERCASI per città Piemonte fuori Torino corraggiosa modernissimo automatico cioccolato, [illegible] età, anche donna, volenterosa abile. Dare ampie referenze. Scrivere casella 27 A, SPI, Genova.

CERCASI ragazza (stiratrice seria, referenze per [illegible] ben combini. Telefonare 596-008. 84888

CERCASI ragazzina per commissioni e lavoretti facile. Zaccaria fra Gamille, via Saluzzo 1. 84008

CERCASI laboratorio cucitoria disposto lavorare cuoio terzi. Scrivere, casella 4146, SPI, Torino. 83584

CERCASI stiratrice Stella referenze. Telefonare 787-867. 82272

CERCASI subito impiegato e manovale per Rivara. Scrivere casella 4196, SPI, Torino oppure telefonare 277-595.

CERCASI subitissimo pratica cucina 25-35anne. Referenze referenze controllabili. Telefonare 882-823, ore 9-10, 14-16.

CERCASI 15-16enne per cameriera. Presentarsi subito: via Salabertano 72.

CERCO diplomato o diplomando sesto stadio geometra. Scrivere casella 2246, SPI, Torino. P2424

CERCO falegname 18enne provinciale, sino sbiaggio. Presentarsi pasticcio Bertinetti, corso Moncalieri 264, Torino. 82918

CERCO giovanissimi referenziatissimi per vendita collina torinese auto. Scrivere casella 4218, SPI, Torino. 82269

CERCO ragazza fidata, sana, coniugata bambini, aiuto casa, fuso, referenze controllabili. Specificare ogni occupati precedenti. Scrivere casella 82, SPI, Torino.

CONIUGI senza età cercansi per custodia piccolo stabilimento industriale. Dettagliare referenze si esclude famiglione. Scrivere casella 4175, SPI, Torino.

CONIUGI soli cercasi cameriere tuttofare segnali referenze. Telef. 855-260.

CONIUGI soli cercasi donna tuttofare referenze controllabili esclusa libertà assoluta. Scrivere dettagliando casella 8161, SPI, Torino. 85760

CORSO [illegible] corsi serali commerciali [illegible] con macchine per [illegible] ragioniere [illegible] Istituto Boddoni, Kinzo [illegible] 4231

DISEGNATORE [illegible] cercasi per [illegible] Scrivere casella 8124, SPI, Torino. 85648

DOMESTICA [illegible] sana signorile cercasi camera [illegible] ottimo trattamento. Telefonare pomeridiane. Telefonare mattino 834-301.

EMPORIO cerca [illegible] Scrivere casella 3200, SPI, Torino. 84904

ENOLOGIA [illegible] cercasi per [illegible] Scrivere casella 3230, SPI, Torino. 85041

IMPORTANTE [illegible] cerca giovane [illegible] Scrivere casella 7200, SPI, Torino. 84900

IMPORTANTE [illegible] offresi condizioni giovane ingegnere meccanico esperienza [illegible] ufficio. Scrivere casella [illegible], SPI, Torino. 82259

INFERMIERA diplomata per studio dentistico cercasi. Casella 336 Z, SPI, Milano

INGHILTERRA. Ragazze Italiane disposte trasferirsi in Inghilterra possono, trasmesse novità, trovarsi posti di lavoro, come persone personale domestico. Scrivere: The Maids Vale Bureau - 444, Edgware Road, London, W. 2. 9000

MACELLERIA cerca provetto macellaio macchina moderna e condizionata. Telefonare 888-304. 85307

MANOVALI qualificati [illeg

ULTIME NOTIZIE

La sovrana congederà la «guaritrice»?

Colloquio decisivo fra Giuliana e Bernardo

Dopo il lungo incontro di ieri con il Primo Ministro Drees, la regina affronta in giornata con il marito l'argomento che divide la Corte olandese: Grete Hofmans - La stampa di Amsterdam non nasconde la sua perplessità

Nostro servizio particolare

Amsterdam, martedì sera.

La regina ha trascorso in preghiera la sera e una parte della notte, si è saputo stamane. Quella di oggi è una giornata decisiva, per Giuliana d'Olanda. Col ritorno di Bernardo, Giuliana non potrà più rinviare la decisione che molti suoi sudditi (e con tutta probabilità anche il primo ministro Drees, nel colloquio durato ieri tre ore) le hanno chiesto di prendere: l'allontanamento della «guaritrice» Grete Hofmans, la cui presenza e la cui influenza, accanto ai membri della famiglia reale, l'Olanda ha mostrato apertamente di non gradire.

L'aereo sul quale viaggiava il principe consorte è atterrato ieri sera pochi minuti dopo le 22: Giuliana non era all'aeroporto ad attendere il marito. Il segretario personale della Regina, barone von Heckeren, ha spiegato i motivi dell'assenza della sovrana in un modo che risponde abbastanza elegantemente alle domande che l'opinione pubblica si pone: la Regina — ha detto il segretario — non avrebbe nessuna ragione di mostrarsi in pubblico solo per dimostrare alla stampa e ai fotografi che sono infondate le voci messe in circolazione sulla sua vita privata e sulle persone della sua famiglia. «Sta a chi propala una voce, trovare le prove», ha detto il barone, «non già a chi vuole smentirla dare la prova negativa».

Trincerato dietro questa posizione formalmente ineccepibile, tutto l'ambiente di Corte ha atteso col massimo riserbo il ritorno di Bernardo: è ben comprensibile che a questo ritorno si attribuisca proprio in questo ambiente, una importanza determinante.

Infatti, in caso di completa «distensione» coniugale, come in caso di «dichiarazione di guerra», quello che si diranno oggi Bernardo e Giuliana, oltre ad essere importante per loro stessi e per l'Olanda, è indubbiamente decisivo per un certo numero di persone che vivono all'ombra della Corte, o che aspirano a viverci.

Non soltanto Grete Hofmans la «pietra dello scandalo», può essere messa in disparte, in seguito alla necessità di chiarire e normalizzare una situazione divenuta negli ultimi tempi non sostenibile. Molta altra gente, oggi vicina all'uno e all'altro membro della coppia reale, potrà essere pregata di scomparire per sempre o per qualche tempo la sua assillività.

I commenti della stampa sono tutti orientati, naturalmente, sulla possibilità che dall'incontro di Giuliana con Bernardo scaturisca una soluzione della vicenda: è curioso osservare che pressochè dimenticati sono oggi, di fronte al problema «politico» di un chiarimento fra i coniugi, i particolari di cronaca dai quali la vicenda trasse spunto: la terribile avventura della principessina semicieca, la presenza della «maga» Grete Hofmans (cui è stato consigliato di «farsi dimenticare per qualche giorno», dopo l'effetto negativo avuto dalle sue più recenti dichiarazioni, in cui si dichiarava «ispirata dal Cielo») a perfino le stesse voci di separazione o divorzio fra Bernardo e Giuliana. I giornali olandesi, dando un'altra dimostrazione di quella capacità di autocensura che la stampa inglese ha recentemente criticato, hanno ieri e stamane fatto un passo indietro assumendo un atteggiamento deferente e molto rigido nei confronti della questione: benvenuto a Bernardo, in poche righe, e notizia senza commenti del lungo colloquio avuto ieri dalla regina col Primo ministro Drees (un cauto lungo colloquio è insolito per un uomo politico che sia stato incaricato di formare il governo e abbia appena iniziato le consultazioni).

Hans Schaeffer — **Arnoud de Jong**

Il dentista accusato di uxoricidio

Tumultuoso processo al "Graziosi„ tedesco

Sua moglie era morta nel rogo dell'automobile durante un viaggio di piacere - Le gravi accuse: dopo aver appiccato il fuoco alla vettura, il Mueller chiuse a chiave le portiere per impedire che la consorte potesse salvarsi?

Nostro servizio particolare

Kaiserlautern, martedì sera.

Pallido ed emozionato, ancorato nell'incedere, il dott. Richard Mueller ha fatto la sua ricomparsa ieri nella grande aula del Tribunale di Kaiserlautern dove ancora una volta gli è stato chiesto l'acerba di uxoricidio: un poliziotto ed una infermiera della Croce Rossa lo hanno accompagnato sino al posto assegnatogli a l'imputato, già che sedersi, s'è abbattuto sulla poltrona. Dal 18 febbraio scorso, quando Mueller cercò di suicidarsi, il processo-fiume è stato interrotto ma l'attenzione del pubblico verso questo caso giudiziario non s'è certamente attenuata. Il processo è iniziato il 28 novembre 1955 ma i fatti avvennero nella notte del 18 febbraio 1954 quando Mueller e la moglie intrapresero un lungo viaggio in automobile. Sulla via del ritorno il dentista scese dalla macchina (questa la sua dichiarazione) per dare la caccia ad un animaletto che era sbucato da una siepe.

Mentre il Mueller era a terra la sua macchina si incendiò e la moglie del dentista impossibilitata ad uscire, fece una tragica fine tra le fiamme.

L'accusa contro il Mueller afferma che il dentista, al quale erano state contestate ben quattro amanti, aveva intenzione di risposarsi non appena «liquidata» la consorte incenerendo la disgraziata. «La vettura era ferma proprio contro un palo — dice l'accusa — cosicchè la disgraziata non potè aprire lo sportello quando le fiamme divamparono. E perchè non si aprì l'altra portiera? E perchè il marito non frapose i vetri e permise alla donna di uscire attraverso i finestrini?».

Da quando il processo iniziò, pieno alla sorpresa, Mueller si abbattè più volte sul pavimento dell'aula urlando la sua innocenza, scoppiando in lacrime e dimostrando di essere in preda ad attacchi isterici. Il giudice, dopo la prima sorpresa per l'insolito comportamento di un imputato, non diede poco alle continue scenate del Mueller ed ordinò che il processo continuasse. Il 10 febbraio il dentista si fagliò le vene dei polsi con un chiodo appuntito e sembrò che le cure mediche già abbiano giovato. Richard Mueller ieri è stato calmissimo e non ha avuto manifestazioni d'isterismo quando hanno deposto i primi dei 148 testimoni già sfilati nelle prime udienze.

Il giudice che presiede la giuria composta di tre persone, ha cercato sin alla difesa come all'accusa la speranza che i rispettivi casi siano presentati il più rapidamente possibile per non protrarre altre tre settimane la durata del processo. Ad un certo punto il giudice è intervenuto chiedendo che «si parli più chiaramente in aula».

«Il processo, come appare evidente, è indiziario: non si può assolutamente provare che Mueller abbia deliberatamente fermato la macchina accostandosi ad un albero, che abbia chiuso a chiave le portiere (questo non è stato provato) e che abbia dato fuoco alla vettura.

Hans Schaeffer

Il cantante Teddy Reno colpito da malore in mare

Due amici che erano in barca lo hanno salvato quando, svenuto, già stava per inabissarsi

Il popolare cantante Teddy Reno

ROMA, martedì sera.

Un grave rischio ha corso ieri il noto cantante Teddy Reno. Intento a prendere un bagno nelle acque di Fregene, veniva colto da improvviso malore per cui, completamente privo di forze, sarebbe probabilmente annegato se non fossero intervenuti due suoi amici a salvarlo.

Il cantante cominciava a, dopo avere noleggiato un pattino, si era, infatti, allontanato dalla spiaggia, con l'intenzione di fare il bagno al largo, dove l'acqua è più profonda e tersa. Improvvisamente però, Teddy Reno non si curava di coprirsi il capo per ripararsi dal sole particolarmente cocente. Poco dopo, gettatosi in acqua, il cantante veniva colpito per reazione da uno svenimento e, perduta le forze, non riusciva a raggiungere il pattino, che pure gli era vicinissimo. Egli sarebbe certamente annegato se due amici, che con una barca lo seguivano di lontano, non avessero assistito alla scena. Essi raggiungevano rapidamente il cantante quando ormai, completamente privo di sensi, stava per inabissarsi, e lo trasportavano subito a riva, sottoponendolo quindi alla respirazione artificiale.

Il cantante triestino poteva così riprendere conoscenza e ristabilirsi in poco tempo, tanto che sulla stessa giornata ha potuto rientrare a Roma.

Ghigliottinati ad Algeri due fuorilegge assassini

ALGERI, martedì sera.

Due ribelli algerini condannati a morte per la loro attività sediziosa sono stati ghigliottinati questa mattina ad Algeri. Un portavoce del Ministero per l'Algeria ha comunicato da Parigi che quelle di stamane sono le prime due esecuzioni di condanne a morte dall'inizio dell'insurrezione algerina del 1° novembre 1954.

I due sono Berradj Abdelkader Ben Mouma e Zaama Ben Mohamed. Essi sono stati ghigliottinati nel cortile della prigione civile di Algeri. Ben Mohammed, condannato il 25 aprile scorso, era stato riconosciuto colpevole di avere ucciso un guardiabacchi durante un attacco condotto al principio del mese presso Orano. Ben Mouma, condannato il 3 maggio, aveva dovuto rispondere di partecipazione agli attacchi contro cinque fattorie nella regione di Palestro, presso Algeri, condotti il 7 marzo e durante i quali vennero uccisi sette europei.

Condannati a morte due terroristi ciprioti

NICOSIA, martedì sera.

Un tribunale militare britannico ha condannato alla pena capitale due ciprioti responsabili dell'assassinio del caporale della RAF, Roderick Hale, da cui freddato a colpi di rivoltella il 10 maggio scorso dopo avere avvicinato la loro vittima con il pretesto di chiedergli un po' di acqua. Subito dopo essi erano stati inseguiti da una pattuglia britannica e catturati.

Si apprende intanto che alcuni ribelli hanno lanciato ieri sera tre bombe in tre diverse zone di Nicosia. Fortunatamente non si lamentano vittime e solo danni limitati. Il primo degli ordigni è stato lanciato contro un Circolo militare, il secondo contro un albergo dove si trovavano degli inglesi e il terzo contro un edificio scolastico riservato a sudditi britannici. La polizia ha sparato il fuoco contro gli attentatori senza, però, riuscire a colpirli.

Commovente episodio alla capitaneria di Genova

Genova, martedì sera.

«Arrivo, baci, Maria». Questo è il testo di un radiotelegramma giunto giorni or sono alla signora Celeste Lampredi, abitante a Farra d'Adda, nella provincia di Bergamo. Il messaggio era stato inviato alla donna dalla propria figlia Maria, emigrata alcuni anni or sono nel Venezuela.

Scarno, senza particolari, il telegramma ha avuto in attesa la signora Lampredi, la quale per conoscere su quale nave la figlia sta navigando verso l'Italia si è rivolta al «Comandante del porto di Genova». E una lettera con questo indirizzo è giunta in Capitaneria. Il foglietto scritto con grafia incerta è passato in qualche ufficio e finalmente è arrivato alla segreteria del Comando. Qui un sottufficiale ha fatto dei suoi meglio per consolare la richiesta della donna di Farra d'Adda. E' stato un lavoro piuttosto noioso: ha dovuto controllare tutte le navi partite dal Centro-America nel periodo in cui si presume sia stato spedito il radiotelegramma: e dopo molte ore di ... sforzi indagini il sottufficiale ha potuto stabilire che Maria, quella che ha spedito il radiotelegramma: «Arrivo, baci» è a bordo della turbonave *Leonardo*, attesa a Genova nei prossimi giorni.

Fissata al 1° luglio la partenza del Pontefice da Roma

Adenauer farà visita al Papa nella residenza di Castelgandolfo

L'incontro assumerà particolare importanza perché coinciderà con la discussione presso la Corte costituzionale tedesca sulla validità del concordato

Roma, martedì sera.

Nella residenza estiva del Pontefice a Castelgandolfo si sono iniziati i preparativi che precedono all'imminente trasferimento del Papa. Il personale addetto alle ville pontificie sta preparando gli appartamenti del Papa, le piccole cerimonie che dovranno ospitare la guardia svizzera e la gendarmeria pontificia. Il Papa sarà a Castelgandolfo il 1° luglio e a Castelgandolfo il cancelliere Adenauer farà visita al Santo Padre il 5 luglio.

La visita avrà forma ufficiale; le competenti cancellerie — tedesca e vaticana — da tempo avevano preparato due protocolli: uno per il Vaticano e l'altro per Castelgandolfo, ed è quest'ultimo che verrà seguito. Il terzo incontro del cancelliere Adenauer con Pio XII assumerà un particolare rilievo perché verrà a coincidere con la discussione presso la Corte Costituzionale di Karlsruhe sulla validità del Concordato, che, con erronea ed unilaterale asserzione, il governo della Bassa Sassonia giudicò decaduto.

Ma il pensiero del detto governo periferico non è affatto condiviso dal resto della Germania e tanto meno dal governo di Bonn. Bisogna a tal riguardo il Cancelliere non potrà non riferire al Papa la concorde volontà di tutti i tedeschi di rispettare il patto.

Le precedenti visite di Adenauer a Pio XII avvennero la prima il 18 giugno 1951, e la conversazione durò più d'una ora. Poi la visita, come di protocollo, fu restituita dai due pro-segretari di Stato. Per la seconda volta Adenauer venne a Roma il 27 marzo 1954; ma le sopraggiunte condizioni di salute del Papa consigliarono il Cancelliere a rinunciare all'udienza già preparata, con un messaggio di rincrescimento e di auguri per una sollecita guarigione. Tuttavia il colloquio diplomatico avvenne ugualmente col due pro-segretari.

Uno dei principali frutti dell'incontro si ebbe poco dopo, quando il 27 luglio S. E. Wolfgang Jaenicke presentò le lettere credenziali con cui era accreditato come primo ambasciatore della Germania del dopoguerra presso la S. Sede.

Commovente episodio alla capitaneria di Genova

Genova, martedì sera.

«Arrivo, baci, Maria». Questo è il testo di un radiotelegramma giunto giorni or sono alla signora Celeste Lampredi, abitante a Farra d'Adda, nella provincia di Bergamo. Il messaggio era stato inviato alla donna dalla propria figlia Maria, emigrata alcuni anni or sono nel Venezuela.

Scarno, senza particolari, il telegramma ha avuto in attesa la signora Lampredi, la quale per conoscere su quale nave la figlia sta navigando verso l'Italia si è rivolta al «Comandante del porto di Genova». E una lettera con questo indirizzo è giunta in Capitaneria. Il foglietto scritto con grafia incerta è passato in qualche ufficio e finalmente è arrivato alla segreteria del Comando. Qui un sottufficiale ha fatto dei suoi meglio per consolare la richiesta della donna di Farra d'Adda. E' stato un lavoro piuttosto noioso: ha dovuto controllare tutte le navi partite dal Centro-America nel periodo in cui si presume sia stato spedito il radiotelegramma: e dopo molte ore di ... sforzi indagini il sottufficiale ha potuto stabilire che Maria, quella che ha spedito il radiotelegramma: «Arrivo, baci» è a bordo della turbonave *Leonardo*, attesa a Genova nei prossimi giorni.

PARLA IL MAGGIORE IMPUTATO PER L'UCCISIONE DI DON BENEGGI

Giuseppe Bettelle rievoca in aula la colluttazione con il sacerdote

Come avvenne la rapina che precedette il delitto - Una nuova versione dei fatti per scagionare il fratello Giancarlo

Le sorelle di don Beneggi nell'aula della Corte d'Assise di Milano. (Telefoto)

Milano, martedì sera.

La seconda giornata del processo contro Giuseppe, Giancarlo e Modesto Bettelle, gli uccisori di don Silvestro Beneggi, il parroco di Vermezzo, ha inizio alle 9,25, quando i giudici della Corte d'Assise prendono posto in aula. Il presidente Palmu chiama Giuseppe Bettelle, il principale imputato, sul quale pesa l'ombra dell'ergastolo.

Presidente — *Racconti quanto già ha deposto al giudice istruttore e quanto crede di dire.*

Giuseppe Bettelle — *Giancarlo fu il primo a venire a Milano. Poi lo raggiunse Modesto e infine, terminato il servizio militare, ci venni anch'io. Fino al luglio 1954 il lavoro non ci mancava, ma poi fummo licenziati e liquidati. Non trovammo occupazione ed i nostri risparmi sfumavano. Allora Modesto, che era stato a Moreno Po come cacciatore di frodo, suggerì l'assalto alla Cassa di Risparmio di Moreno Po. Giancarlo non era presente, ma lo dopo una certa reticenza accettò. Eravamo senza lavoro...*

Presidente — *E allora?*

Bettelle — *Anche Giancarlo fu della partita. Lo volevamo portare con noi perchè doveva sposarsi...».*

Presidente — *E cosa c'entra questo con il colpo a Moreno Po?».*

Bettelle — *Volevamo fargli intendere che ci recavamo dal parroco di Moreno Po per il certificato di cui aveva bisogno. Noi avevamo bisogno di lui, perchè era necessario mettere in tre per mettere a segno il colpo.*

Bettelle — *Nel nostro progetto c'era anche la rapina all'automobile, e con questo atto intendevamo fingere a noi Giancarlo. Arrivammo a Casale la mattina del 18 agosto 1954. Saranno state le 8. Con un pretesto lasciai i fratelli e con una macchina da noleggio feci un sopralluogo a Moreno Po.*

Presidente — *E a suo ritorno a Casale?*

Bettelle — *Modesto disse che tutto andava bene e che avrei potuto rapinare la banca anche da solo. Comunque, in piazza Coppo salimmo su una automobile da noleggio. Al-l'altezza dissi di montare verso Moreno Po. Cercavamo un posto isolato per rapinare l'automobile e quando fummo in prossimità della cascina Scarello, con la scusa che non volevamo farci vedere giungere in municipio da «nostri parenti», facemmo fare alt.*

Scesi tutti e tre — continua l'imputato — io chiesi il prezzo della corsa e gli diedi, al fattore, una lira. L'altro era Modesto, che ...era dalla parte opposta e mentre l'autista si voltava lo gli ho premuto la pistola alle reni intimando: mani in alto! Modesto però vide che c'era della gente vicina e allora ordinò all'autista di abbassare le mani e di passare sul sedile posteriore. La macchina riprese la corsa con Modesto al volante».

Presidente — *E poi?*

Giuseppe continua a raccontare la meccanica della rapina commessa ai danni dell'autista Angelo Lumello, come fecero a legarlo e a imbavagliarlo prima di abbandonarlo in un prato. Il racconto che Giuseppe sta facendo è completamente diverso da quello reso in istruttoria ai magistrati ove lo interrogavano e la Parte Civile lo fa notare. E la diversità riguardano i particolari della partecipazione di Giancarlo al crimine. E' evidente la preoccupazione di Giuseppe per mettere in luce la quasi totale «assenza» del fratello al fatto. Dalla sua parole Giancarlo appare come un ingannato, un trascinato.

Presidente — *E poi siete giunti a Moreno Po...*

Giuseppe — *Saranno state le 11,30. Ci fermammo in una via secondaria e qui rivolammo a Giancarlo lo scopo del nostro viaggio. Fu Modesto a dirgliele. Per farcela compiere appunto: «Non c'è più niente da fare. Tu sei responsabile come noi della rapina dell'auto». Giancarlo si ribellò perchè non voleva partecipare al colpo dicendo: «Io sono sempre vissuto onestamente. Voglio continuare ad avere le mani pulite». Facemmo un altro giro con la macchina nella speranza che Giancarlo si decidesse a collaborare con noi. Ma quando fummo un'altra volta vicini alla Cassa di Risparmio Giancarlo minacciò di scappare e di avvertire i carabinieri. Visto la sua resistenza, questa volta desistemmo dall'impresa e volgemmo l'auto verso Milano.*

Presidente — *Vi recaste però a Roma...*

Giuseppe — *Fu Modesto a dire che potevamo recarci da un parroco per avere un documento che permettesse a Giancarlo di sposarsi. Lui aveva in tasca 70 mila lire e me ne diede 50 mila per compensare quel parroco che fosse stato disposto a «favorirci». Le misi nella borsa che tenevo sotto il braccio e dove c'erano anche le pistole.*

Queste circostanze sono del tutto nuove: i fratelli avevano sempre detto di non avere denaro e il presidente rallentò l'andamento del dibattito per registrarlo con fedeltà.

Il Presidente segue la risposta dell'imputato con tranquillità e con tutta tranquillità propone le domande, e anche quando chiede: «E a Vermezzo...?», il suo tono non muta.

Giuseppe — *Arrivammo in piazza alle 17,45. C'era una donna e chiedemmo: «Il curato è libero?». Giancarlo mi seguiva e ci facemmo strada la donna che avevamo interpellato. Parlammo con Maria Beneggi, la sorella di don Silvestro, che ci disse di attendere. Qualche minuto dopo il parroco venne da noi ed io gli feci presente che nostro fratello aveva messo in stato interessante una ragazza e che intendeva sposarla senza il consenso di nostro padre.*

«Don Beneggi disse: "Va bene" e ci introdusse nel suo studio. Giancarlo, mi pare, rimase sulla soglia dell'abitazione.

Presidente — *Ora, mi dica, cosa è avvenuto in quei disgraziati momenti?*

Giuseppe (con voce sempre identica) — *Il parroco si è seduto alla scrivania per scrivere un biglietto di presentazione al parroco di Santo San Giovanni che era stato per molti anni a Rosate e che quindi era da lui ben conosciuto. Vidi che don Beneggi era ben disposto, gli dissi se non potesse, lui stesso, farmi il documento: "Siamo stanchi di girare di parrocchia in parrocchia — dissi — e siamo disposti a darle un compenso in denaro". Don Beneggi mi rispose bruscamente: "Io se vada, so no vada". Allora io: "Il documento lo voglio da lei o con le buone o con le cattive". E fu qui che don Beneggi mi afferrò per un braccio per spingermi fuori. Gli diedi uno strattone. Mi liberai, ma il parroco con una mano mi afferrò per i capelli.*

Presidente — *Ed allora?*

Bettelle — *Cercai invano di liberarmi e, per paura di non fargliela, infilai una mano nella borsa ove tenevo una pistola carica.*

Presidente — *E il parroco non se ne era accorto?*

Bettelle — *Era chinato in avanti, quasi piegato in due. Prese la pistola con la canna e cercai di colpirlo con il calcio ma lui resistova con forza; in quel momento ho perduto gli occhiali da sole che tenevo in mano e subito dopo sparai due colpi.*

Presidente — *E dopo gli spari?*

Giuseppe — *Raggiunto da due colpi, don Beneggi mi teneva ugualmente per i capelli ma io, lottando, riuscii a raggiungere il corridoio e a fuggire.*

Sventato assalto ladresco ad una Banca

Stanotte a Castelnuovo Calcea - I malviventi messi in fuga da due fucilate di un falegname - Stavano forzando la cassaforte

Asti, martedì sera.

Un tentativo di furto alla Cassa di Risparmio di Castelnuovo Calcea è stato sventato stanotte alle 2. Gli uffici della banca si trovano al primo piano di una casa posta all'inizio della strada di accesso al paese. Sopra la sede della banca vi sono alloggi per diverse famiglie, fra cui quella del falegname Giovanni Aresca, di 38 anni.

Erano per l'appunto le ore 2 quando l'Aresca sentiva degli strani rumori provenienti dai sottostanti uffici della Cassa di Risparmio. Si affacciava cauto al una finestra e scorgeva che la porta secondaria della banca era aperta: uno sconosciuto stava sulla soglia in atteggiamento di vigilante attesa; un altro individuo doveva trovarsi nell'interno degli uffici da cui continuavano a provenire, sebbene attenuati, dei rumori. L'Aresca capì che si trattava di ladri che stavano tentando l'assalto alla cassaforte della Cassa di Risparmio; andava allora in cucina, afferrava il suo fucile da caccia e, portatosi alla finestra, la spalancava, poi sparava due colpi in aria.

L'individuo che si trovava alla porta della banca, sorpreso, guardava in direzione della finestra, poi correva verso la strada, subito seguito dal suo complice, precipitatosi fuori degli uffici. All'allarme si svegliava tutto il paese. Accorrevano i carabinieri e decine di contadini che si lanciavano sulle piste dei ladri senza poterli però acciuffare. Nell'interno degli uffici i ladri hanno abbandonato una borsa di cuoio e numerosi arnesi da scasso, tra cui due trapani, uno elettrico e uno a mano. La cassaforte non era stata ancora aperta: nell'interno vi erano mezzo milione di lire in contanti e alcuni assegni circolari. La porta secondaria di ingresso risulta sfondata. Nulla manca degli uffici. Poichè i due malviventi sono riusciti a svignarsela, si ritiene che fuori dal paese avessero una macchina che li attendesse.

Stamane i dirigenti della banca e gli impiegati, che risiedono ad Asti, nulla sapendo di quanto era accaduto poche ore prima, rimanevano sbalorditi nel vedere la banca aperta e diverse persone nell'interno: erano i carabinieri che stavano compiendo una prima inchiesta sul fatto cercando eventuali impronte digitali lasciate dai ladri.

Una madre salva il figlioletto dalla morte

Mongiuffo, martedì sera.

Un bambino di quattro anni, Flavio Dossi, da Brunico, in procinto di annegare nelle acque della Rienza, è stato salvato dalla mamma. Mentre giocava, il piccolo è caduto in un canale che sbocca nel torrente Rienza attualmente in piena. La madre, Giorgina Dossi, di 33 anni, non ha esitato un solo momento a lanciarsi nella impetuosa corrente del fiume che stava portando lontano la sua creatura.

Alcune persone che si trovavano sulla riva, ad un tratto videro la donna afferrare disperatamente il figlio e spingerlo verso una striscia di terra dove riuscì faticosamente ad approdare. Erano salvi entrambi. «Non so come ho fatto — ha poi detto la donna. — Mi pareva impossibile venir fuori dalla corrente, ma sarei perita col mio bambino piuttosto che abbandonarlo nel fiume».

Gronchi inaugura la Biennale di Venezia

VENEZIA, martedì sera.

Giovanni Gronchi è giunto stamane a Venezia per pronunziare in forma privata alla cerimonia inaugurale della Biennale. Al piedi della scalone di Ca' Corner, il Presidente della Repubblica è stato ricevuto dalle autorità, fra le quali gli assessori Leone, Malè e Rossi. Dopo avere ricevuto in privata udienza, nel salone del primo piano, il cardinale patriarca mons. Roncalli, alle ore 9,30, il Presidente ha lasciato la Prefettura per recarsi alla Biennale, seguito, attraverso la laguna, da un corteo di gondole.

Il discorso ufficiale è stato pronunciato dal ministro della Pubblica Istruzione.

Colloqui di Segni con Moro e Martino

Roma, martedì sera.

Il presidente del Consiglio, on. Segni, ha ricevuto stamane al Viminale il ministro di Grazia e Giustizia, on. Moro, il quale lo ha intrattenuto sui problemi del suo dicastero, con particolare riguardo a quelli interessanti i magistrati.

Successivamente l'on. Segni ha ricevuto il presidente della «Confindustria», on. Costa Mandaccio, che gli ha illustrato alcune questioni riguardanti quell'azienda.

Inoltre il Presidente del Consiglio ha avuto un colloquio con il ministro degli Esteri on. Martino, che si accinge a lasciare Roma diretto a Parigi per partecipare ai lavori del «Comitato dei Tre», nominato dal Consiglio Atlantico, per studiare proposte relative all'attuazione dell'art. 2 del Patto Atlantico, proposto da sottoporre poi allo stesso Consiglio della N.A.T.O.

Forse svelato il mistero sull'assassinio della Longo

Le indagini sulla domestica decapitata a Castelgandolfo sarebbero giunte a un punto conclusivo - I due probabili moventi del delitto

Roma, martedì sera.

Ad un anno circa di distanza sta per essere verosimilmente chiarito il misterioso assassinio di cui fu vittima Antonietta Longo, la domestica siciliana trovata decapitata in riva al lago di Castelgandolfo? Questo ci si domanda con una certa ansietà dopo le voci circolate oggi in merito alle indagini che i carabinieri hanno continuato a svolgere silenziosamente in tutto questo tempo. Nonostante che il «caso» sia rimasto insoluto, le indagini non sono mai state archiviate e sulla vicenda trapelano dagli investigatori perchè un giorno possa essere fatta luce completa sullo spaventoso crimine che tanta emozione suscitò in tutta Italia.

Secondo quanto si va dicendo in alcuni ambienti, le indagini svolte dai carabinieri avrebbero finalmente approdato a qualcosa di positivo. Si sarebbe potuto ricostruire in ogni minimo particolare la vita della sventurata ragazza e identificare tutte le persone che avrebbero avuto rapporti diretti e indiretti con lei dopo l'arrivo a Castelgandolfo. Tutti questi interrogatori e si sarebbe riusciti altresì a determinare l'ambiente frequentato dalla Longo e dal suo assassino.

Le persone sulle quali potevano addensarsi dei sospetti sarebbero state controllate una ad una e — impresa assai difficile dopo quasi 12 mesi — sarebbe stato possibile anche accertare cosa esse abbiano fatto e dove si siano trovate il 6 luglio della scorsa anno, il giorno cioè in cui venne con ogni probabilità consumato l'efferato delitto.

Il movente per cui la domestica siciliana è stata uccisa resterebbe comunque sempre lo stesso e sarebbe da ricercarsi nelle due ipotesi fatte fin dal primo momento: omicidio compiuto per vendetta o per cancellare le tracce di una relazione che scottava.

Sulla veridicità o meno di queste voci ben poco si può dire. I carabinieri le hanno smentite, ma ciò può fare anche parte di una tattica. Non resta quindi che attendere ancora sperando che l'autore di un così orrendo e misterioso delitto possa essere finalmente identificato.

Mondariso avvelenata da pesce guasto

Vercelli, martedì sera.

La mondariso Gabriella Verni, di 16 anni, da Ostiglia, occupata alla cascina Fra Marco, l'altro giorno apriva una scatola di pesce e ne consumava una parte; ieri ne mangiava il rimanente, ma alcune ore dopo veniva colta da fortissimi dolori viscerali tanto da dover essere ricoverata all'ospedale.

Un furto di mezzo milione

Biella, martedì sera.

Ignoti ladri sono penetrati, la scorsa notte, nell'abitazione della settantenne Clementina Poma, che vive sola alla periferia del rione Vanderono, e hanno rubato più di mezzo milione di lire.

La Poma si reca abitualmente a dormire presso una conoscente perchè ha paura di rimanere sola in casa, ma aveva sempre ingenuamente lasciato il suo peculio in un nascondiglio che i malviventi hanno trovato con facilità.

GIULIO DE BENEDETTI
DIRETTORE RESPONSABILE

Dirigenti, impiegati e Maestranze della Ditta Antonio Carcano annunciano con immenso cordoglio la immatura scomparsa del loro amato principale

Ercole Carcano

I funerali avranno luogo giovedì 21 corrente, alle ore 10 in Mandello Lario, partendo dalla Parrocchia di Somana.

Mandello Lario, Delebio 18 giugno 1956.

Marco Semisale
Livio Oldani-Moretti
Nino Motello
Velterio Moretti

Della Ditta Dott. Salvatore Scaglione partecipano con immenso dolore la repentina scomparsa del fratello amico ERCOLE CARCANO, Titolare della Ditta Antonio Carcano, da loro rappresentata.

Torino, 18 giugno 1956.

Giovanni Doris, profondamente unito piange la perdita dell'indimenticabile amico ERCOLE CARCANO.

TORINO - A. X - N. 142
Via Roma - Gall. de *La Stampa*
Telefoni: dal 40-843 al 40-848

STAMPA SERA

MARTEDI' - MERCOLEDI'
19-20 Giugno 1956
L. 25 (sped. in abb. postale)

Cadute spettacolari alle Olimpiadi di Stoccolma

Il percorso del « Cross country » delle Olimpiadi equestri che si svolgono a Stoccolma comprende degli ostacoli estremamente difficili e il pubblico assiste a cadute spettacolari. Nella foto soldati e ufficiali svedesi aiutano «Uccello», il cavallo dell'italiano Moifnari, a uscire dall'incomoda posizione. (Telefoto)

Alla tv

La modella Peggy Pastore è apparsa con successo nella «Comedy in Music», spettacolo televisivo di pubblicità commerciale interpretato finora solo da un uomo. La rappresentazione ha avuto luogo in uno dei teatri di New York

Maria Antonietta

Un atto di forza

XXXV. — Maria Antonietta non ha più il tempo di pensare al bel conte svedese Axel de Fersen. La sua vita brillante e sentimentale termina con la riunione degli Stati Generali. Il Terzo Stato, ricordandosi indocile, giura, nella sala del Gioco della Palla, di dare una costituzione alla Francia.

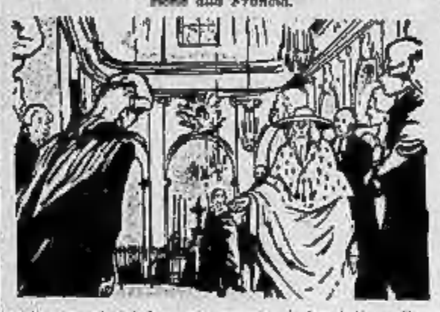

All'indomani del loro giuramento, i deputati vogliono riunirsi di nuovo nella sala del Gioco della Palla. Ma essa non è libera. Il conte d'Artois ha pensato bene di impegnarla per fare una partita. Dove riunirsi? Si va a chiedere al curato di San Luigi di aprire la sua chiesa «alla Nazione». Egli accetta. Il Terzo Stato, al quale quel giorno, per la prima volta, si erano aggiunti due rappresentanti della nobiltà, Virieu e Biacons, comincia allora a tenere seduta nella navata della chiesa. Improvvisamente, la porta del coro si apre e si vede avanzare l'arcivescovo di Vienna, seguito da 142 suoi colleghi del clero. Le cose si mettono male per la corte

alla stessa vigilia della decisiva seduta reale. Il 23 giugno ha luogo questa seduta, vero «letto di giustizia» in cui il re detterà le sue volontà senza permettere che vengano discusse. Almeno lui, la regina e i loro amici lo credono. Illusioni! Occorre parecchio tempo per collocare i due primi ordini, mentre i membri del Terzo attendono, sotto la pioggia, che si degnino di aprire la porta secondaria che era stata loro riservata. Il re prende posto sul suo trono. Soltanto la nobiltà e una parte del clero lo acclamano. I deputati del «comune» hanno deciso di osservare il più profondo silenzio. L'assenza al banco dei ministri di Necker, che si sapeva essere contrario a questa seduta reale, è molto notata. Con voce tremante e alterata, Luigi XVI dà i suoi ordini: gli Stati deliberanno per camere separate; le decisioni prese dal Terzo sono annullate, i diritti feudali vengono mantenuti. Luigi XVI termina dicendo che, se incontrerà nuovi ostacoli, farà da solo il bene del popolo, del quale egli si considera come l'unico rappresentante. Quindi il re ordina all'Assemblea di separarsi immediatamente ed esce seguito dalla nobiltà e da una parte del clero. Gli altri deputati rimangono al loro banchi. «Io chiedo che, rivestendovi della vostra dignità,

del vostro potere legislativo, vi chiudiate nella santità del vostro giuramento!», dice Mirabeau ai suoi colleghi, che per la maggior parte si aspettano che la forza armata venga a disperderli. Nello stesso momento, il marchese di Dreux-Brézé, gran maestro delle cerimonie, entra nella sala, lasciando alla porta un picchetto di soldati, e dice: «Avete udito gli ordini del re?». «Io vado a prendere quelli dell'Assemblea» risponde Bailly. Ma Mirabeau, l'occhio folgorante, batte ancora Dreux-Brézé: «Signore — gli grida. — Voi avete qui né voce, né posto! Andate a dire al vostro padrone che noi siamo qui per volontà del popolo e che non ne usciremo che con la forza delle baionette!». Il signor de Brézé si ritira. Bailly dice allora all'assemblea: «Noi siamo oggi all che eravamo ieri: deliberiamo!». Il marchese di Dreux-

Brézé corre al castello e trova la regina fiera di avere, per bocca del suo sposo, imposto le sue volontà a una assemblea indocile, e il re annoiato. Brézé riferisce l'arrogante risposta del Terzo. Il trono dispone ancora della forza (ai reggimenti sono accostumati a Versailles). Se ne servirà? No. «Vogliono restare! — dice il re con un lieve stanco. — Ebbene, che restino». Questa volta la rivoluzione è fatta.

Segue: *Trame segrete*

Un elicottero in soccorso del cuoco di una nave

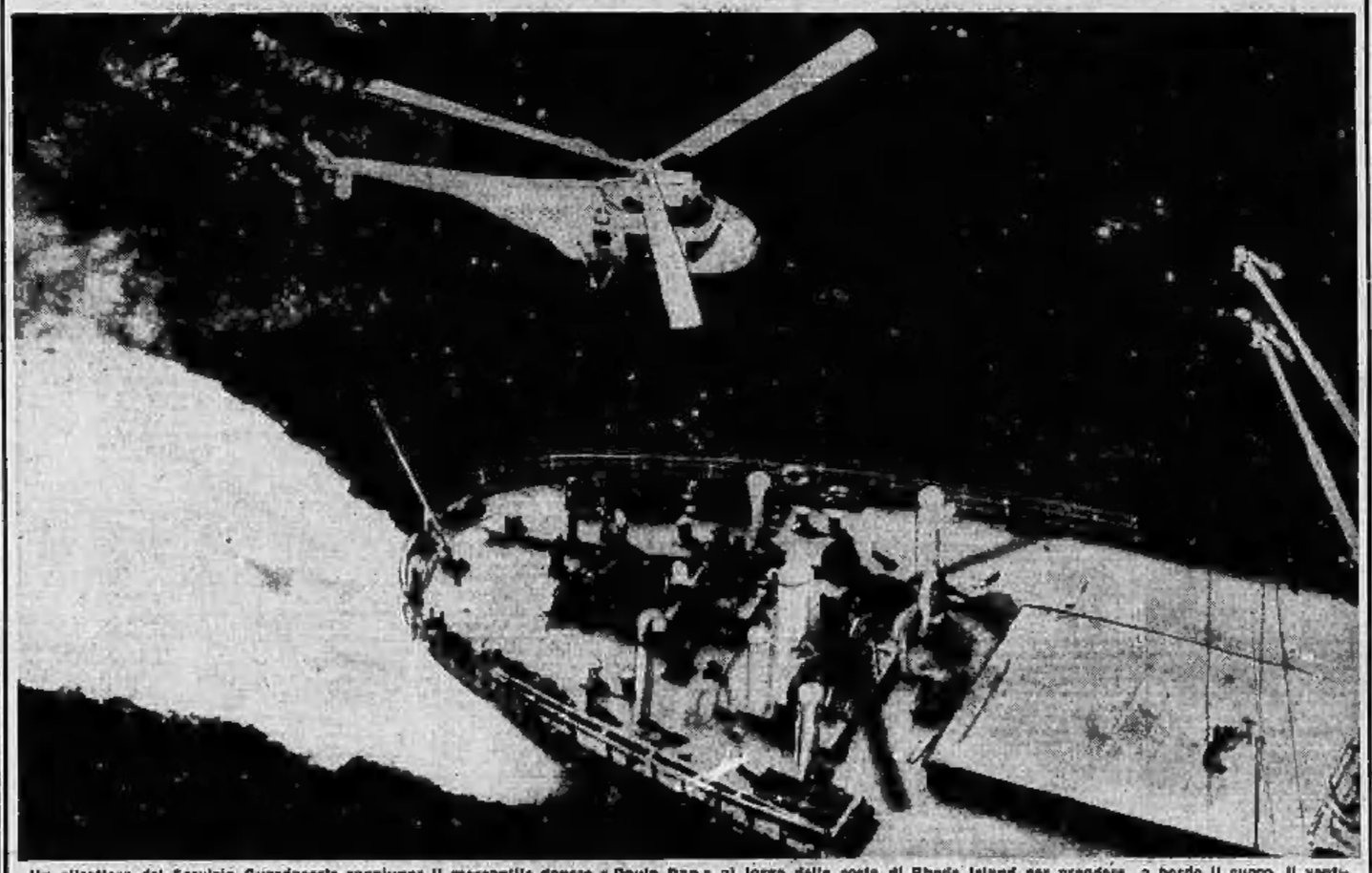

Un elicottero del Servizio Guardacoste raggiunge il mercantile danese «Paula Dan» al largo della costa di Rhode Island per prendere a bordo il cuoco, il ventiduenne Ole Forchhanner. Il giovane, colpito da un attacco di appendicite acuta, è stato trasportato all'ospedale militare di Brighton, nel Massachusetts. (Telefoto)

PUBBLICITA' ECONOMICA
(Via S. Teresa N. 7)

OFF. IMPIEGATIZIE L. 40 p.p.

(Continua da pag. 4)

TORNITORI, fresatori, piallatori abili cerca decisa sistemazione per stabilimenti in Lombardia e Liguria. Offerte a Casella 190 C, SPI, Milano. 9466

TORNERETE facile ingiego frequentando serali corsi maglieria e rimagliatura, insegnamento perfetto per allievi e consiglio di laboratorio, Istituto Vagnone, via Volpiano 7. 6980

DOMANDE IMPIEGO L. 30 p.p.

AGGIUSTATORE attrezzi stampi acciai offresi. Scrivere casella 7315, SPI, Torino. 95186

AUTISTA massaggista luoga pratica lunga sulla libera offresi. Telef. 297-708.

CAPO falegnameria abile tracciatore operatore tutte lavorazioni legno specializzato serramenti economizza disegno assicura lavori serie offresi. Scrivere cassetta 4178, SPI, Torino. 53688

CERCASI finanziamento 5-6 milioni per sviluppo industria meccanica. Scrivere cassetta 4156, SPI, Torino. 53095

CONIUGI italiani pianoforte senza prole cercano portineria casa o stabilimento ovunque. Scrivere cassetta 2222, SPI, Torino

CUOCO offresi ovunque alberge ristorante, referenze. Scrivere cassetta 7191, SPI, Torino. 54620

DISOCCUPATA, francese, offresi impiegata pratica ufficio, mitt. preleva. Telefonare dalle 14 alle 20 al 361-435.

DIPLOMATI esperto contabilità, schede lavorazione Kardex magazzino ufficio acquisti, coordinatore, offresi libero subito. Scrivere cassetta 3030, SPI, Torino.

DISEGNATORE meccanico verificatore referenziato, scopo miglioramento offresi sede ditta. Scrivere cassetta 7235, SPI, Torino. 95185

DISTINTA signorina commessa francese offresi assistenza persona anziana, signorina, disposta viaggiare con distinta famiglia, oppure governo bimbo. Massima serietà ottime referenze. Telef. 361-230.

DOMESTICA istruire Bianca sola si tuondo difetto lieve alle gambe non pregiudicante alcuna attività offresi, collaborazione preferita. Scrivere cassetta 2190, SPI, Torino. 52353

EX cassiniere parente auto bassima e molta conoscenza offresi adatto largo decentramento, magazziniere o fattorino. Scrivere cassetta 4185, SPI, Torino. 53770

FOTOGRAFO presa, stampa, ritocco, offresi anche perchè ora oppure assicurabesi. Telefonare 533-053. 04886

ORCHESTRA, capacità organizzatore, pratica radio e stradale, esperienza manutenzioni ed acquisti offresi serio ditta. Scrivere cassetta 3223, SPI, Torino.

GIOVANE patente automobilistico grado offresi qualsiasi lavoro. T. 872-846.

GIOVANE 20enne abile aggiustatore meccanico diplomato offresi. Telef. 96-587.

GIOVANE 20enne meccanico motorista meccanico offresi. Telefonare 62-619. 52153

GIOVANE 21enne esente militare offresi qualsiasi lavoro preferi motofurgoncino o magazziniere. Margiotta, corso S. Maurizio 83. 52313

INGEGNERE ecuadoregno inglese francese buona esperienza progettazione lavorazione movimenti registratori causa calcolatrici e simili miglioramento offresi. Scrivere cassetta 4157, SPI, Torino. 53041

LAVORANTE pellettiere cucitrice offresi conveniente. Telefonare pomeriggio 54-751

OPERATORE cellulosa incrementi Mase, Rolo, Ec., 200 e rettificatore 1° offresi. Scrivere cassetta 2223, SPI, Torino.

PRATICISSIMA ufficio media età seria buona offresi subito pomeridiano, esclusivo bar cinema o qualsiasi lavoro anche mezza giornata o settimano. Scrivere cassetta 4210, SPI, Torino. 53886

QUINDICENNE seria, licenza commerciale, dattilografia, offresi primo impiego. Telefonare 782-074. 52345

SIGNORINA, buona francese, offresi bimbi ore, studio dentista, qualsiasi lavoro decoroso. Telefonare 772-483 pasti.

SIGNORINA diplomata cerca impiego solo pomeriggio. Scrivere cassetta 7195, SPI, Torino. 54586

SIGNORINA, ottime referenze, buona conoscenza inglese, disposta viaggiare, accompagnare ovunque vivamente, istitutrice, governante cam. Telefonare 96-564. 95690

STUDENTE diciannovenne, III ragioneria, primo impiego offresi. Telefonare 371-980.

VENTENNE impiegata, libera subito, ragioneria, Telefonare 767-561.

VENTIDUENNE licenza commerciale segretariato, pratica vendite offresi anche altro lavoro. Telefonare 45-969. 53031

VENTITREENNE offresi lavori di casa giornata o mezza. Telefon. 521-993.

13 FIAMMISTI, RAFFR. L. 40 p.p.

INDUSTRIA fermentazione cerca propagandista tecnico. Scrivere casella 329 C SPI, Milano. 9630

19 ANNUNCI VARI L. 40 p.p.

A imprenditori costruttori infissi, cassette, imballaggi, serramenti, persiane, a Saluzzo, Madonna Cristina 111, telefono 687-574. 71139

A istituto tranquillo affittasi informazioni private, pensionamenti, sorveglianza. Petitpati, Carlo Alberto 45-51 Telef-mezza 47-372 8260

A macchina cucire si applicano modelisti. Riparazioni garantite. Lanzavecchia, Re Umberto 11. Telefonare 40-977. 71068

ABBIAMO posto occulo insostituibile, ottima fabbrica. Modesi, corso Vittorio 62

ACCERTAMENTI, informazioni, indagini sorveglianze, investigazioni. Mondial, Cavour 5. Telefonare 521-181. 966

ACCESSORI lampo, cuoine, formelli gas liquigas, lampadari. Vendita rateale. Mitmazzi, Frencisco 177. 6585

AMBIENTATORI mia antico, trovarano vasto assortimento modelli epoche diverse. Ricciardi, Vittorio 74. 72092

AMMORTIZZAMENTI Tizzoni, Nicola Fiscia camera barocco, rinascimento, novecento, falsificazione propria, sconto 20%. Rateazioni. 111

ARRENDATEVI casa del Mobile. Seguito eng. Gattini. Camera massicce 75.000, cinelli 21.000, grandi armadi 25.000. Facilitazioni. 3774

ARTIGIANO avendo brillante carriera lascia 150.000. Apprezzamenti pagamento. Telefonare 290-044. 74940

BELLISSIMA eccezionale pastore tedesco lupo, pedigree, discendente campione, vendesi 55.000. Telefonare 366-079.

CINEPRESA Paillard Bolex C 8, proiettore Bomag F 8 nuovi, vendo. Telefonare 584-393.

CUCINE elettriche gas, frigoriferi 1956. Bertola 23, rimpetto Elettrofila Mirafiori.

ELETTROGOMESTICI, televisione, radio, macchine cucire. Vasto assortimento. Prezzi migliori. Facilitazioni pagamento. Lotti, via Massimi 45. 8018

FORNO elettrico professionale 2 camere carrelli ottimo stato causa per trasformazione locali: Isola, Bava 32, tel. 80-428

FRIGORIFERI Federal, originali, modelli 1956, minimo ingombro, massima garanzia, ad assicurazione 83 Frontet Fiat Bosch, General, Crosley, Kaiser, ecc., lavatrici, cucine gas, lavatrici semiautomatiche, Rafiliadini, canali, arredamenti Brioni, corso Vittorio 88 (incrociatore). 2382

GRANGE [illegible] sale, cucine, tinelli, Rateazioni consegna gratis provincia. Pomo, Armando Diaz 3 (lungo Po). 5636

MOBILI e Casabella e. Vasto assortimento. Granata, lunghe rateazioni, cambio mobili. Via Garibaldi 4, telef. 521-107.

MOBILI e Camerette e, Ferrelli 30, vasto assortimento, 90 rate cambi. Visitateci! Telefonare 21-106. 1141

MOBILI lusso e correnti, rateazioni, consegna gratuita provincia. Armando Diaz 3 (lungo Po). 5636

OCCASIONI cavallerizzi autorizzati, pratiche cambiamento garanzia legge, serietà rateazioni. Reparati Bifi, cassetta 254, Firenze. 365341

PIANOFORTI nuovi, [illegible] usati, cambio, vendo. Cagliani, via Alberi (Barca Mole).

PIANOFORTI qualsiasi marca e condizione, acquisto contanti. Telefonare 530-252

SCRIVANIE [illegible] e diversi mobili, vendo. Telefonare 781-389.

SPECIALITA' cucine linoleum, lavello, armadi smontati, Mobilificio Pesce, via Armando Diaz 3 (lungo Po). 5638

SPENDERITE meno il vostro denaro, avrete mobili ottimi serramenti dal Mobilificio Pesce, Armando Diaz 3 (lungo Po). 5636

TAILLEURS, accessori signore, pura lana, vicunalana ecc. [illegible] Reggio 58, Basili 54. 942

TRASFERIMENTO vendo stufa nafta una cucina legna e vestiari. Telef. 854-194.

VENDO stireatrice commerciale con pedale nuovo lire 280.000. Tel. 553-063.

VOLIERA uccellini per giardino acquisto occasione. Telefonare 534-449. P3042

20 AUTOMOBILI L. 40 p.p.

A lambretti internati concediamo prestiti in giornata su autoscooter fino 24 mesi, novità. Rag. Guala, via Annecche 3. Telefonare 51-071. 93596

A buone rateazioni disponiamo ottimo occasioni: 500 C belvedere, 600 C, 500 A, 1100, come nuove, 1100 E, 1400, coupé 103 TV da immatricolare, prenota consegna. Autocentro « Savoia », Torino 21.

ABBIAMO salvavitture qualsiasi tipo nuove, occasioni, [illegible] camionciui, [illegible] giardinette Autogamma, Sedova 7; pertiche, rateazioni 12 mesi. Telefonare 68-178.

A buone rateazioni, 1400 coupé, 103 TV belvedere, camioncini 1101. Cavalieri, Breda 18. 7940

ASA vende: Alfa 1900, Giulietta normale, Sprint TV, 600, 101, belvedere, Ardea, 500. Corso Regina 133. 4319

ABBIAMO nuove 103 TV, belvedere, giardinette, topolino, 1400, 1100 tutti tipi, 600 nuove e occasione. Cambi, lunghe rateazioni. Automalfine, Vinzaglio 6.

ABBIAMO rateazioni 1100/103, 1300-E, 1400, giardinette, belvedere, 1100 familiare, topo G, camioncini originali 7-10 quintali. Corso Brescia 4. 737

ALL'AUTOSALONE « Touring », Nuova 287 bis, telefono 42-525, esclusività « Sisla » su vetture nuove, misteria, fuori serie. Occasionissime: 500 C, 103, familiare, 103 TV, 103 TV Farina, 103 TV Spider, 1400, 1400 auto, 8 V, Ardea, Aurelia gran lus. 2500 e Lancia Appia Cambi, rateazioni. 5011

APPLICHIAMO gas liquido su qualsiasi vettura [illegible] per produzione di particolare, elasticità massima, economia 50 %. Interpellateci. Morsetti via 3. Tronzano 22. Telef. 526-063.

AURELIA B 21 e B 22; Alfa Romeo 1900; berlina Aprilia e Ardea; furgoncino Ardea. Vende anche rateizzando. Commendatore Fiat Santorre, corso Unione Sovietica 97.

AUTOCARRELLI industriali « Cagiva » motore Jap 150 portata 9 q.t. praticissimo interno stabilimenti, lire 286.000. Rimorchi auto da lire 66.000. Concessionario Covolo, Giulio Cesare 185. Telefonare 21-135. 443

AUTOMOBILOGHI Moderno con, senza cabina, servizio domiciliio, assicuro. Telefonare 26-931. 3084

AUTONOLEGGI con, senza autista, 600 nuove, 500 belvedere. Telefonare 22-752.

PRIVATO vende vettura 900 km. 2650 pel mese. Telef. 295-761 dalle 13 alle 19.

RENAULT, Austin, Dodge, Jeep, Ford, G.M.C., Chevrolet, ricambi sempre pronti. De Lemi, corso Vittorio 38, tel. 46-301.

CAMIONCINI 7-10 q.li, in ordine perfetto, con mesi 6 garanzia, vendo rateali mensili. Corso Brescia 4. 6014

COMMISSIONARIA Fiat Bombrini, corso Unione Sovietica 37: berlina 500 A S C; belvedere e furgoni 500 C; berlina 600, 1100 A, 1100 R, 1100/103, 1100 TV; berlina 1200 massimo lusso e gabriolet 1400; cabriolet 1100 A; autocarro 1100 dieci quintali; motore Ford motanza. Rateazioni. 8295

COMMISSIONARIA Fiat, corso Vittorio Emanuele 38. Provvisazioni autoveicoli nuovi ed elettrodomestici Fiat. Autoveicoli fuori serie, elaborata 600, trasformata 1100; carrozzerie 500: consegna pronta. Rateazioni. 8295

FIRSE tailleur D.K.W., M.G. Morris, consegna rapida, rateazione [illegible] usati, cambi. Autovetro, Madri 14.

FURGONE « 600 » Sisla quanto quintali porta scorrevole. Autosalone Taglioni, fiamma 227 bis. Telef. 42-535. 8019

IFTAVETO antiope a Scarnia su autoveicoli 12-24-36 mesi. S. Quintino 6 bis. Telefonare 58-848.

L'AUTOSALONE Bordone, via Nizza 31, telefono 683-213, vende: Alfa Super, e Giulietta normale, vere occasioni! 6074

RIZZO compra vende permuta. Rizzo. L'autoguarda di fiducia, via Michelangelo 22. Telefonare 61-777. 2369

VENDO autocarro 626 ribaltabile, veicolo cosio terzi, lavoro. Telefon. 893-790.

VENDO Belvedere unico proprietario a vettura C recente. Telefonare 275-869.

ZEGRINO autocarri Fiat molta portata, furgoni, giardinette autocarri, Fiat 187 Telefono 670-693. 7397

500 D 260.000, Giardinetta 270.000, 1100 E 940.000, 615 N illeggibile. Fo 49

21 CICLI MOTO SPORT L. 40 p.p.

AGNIANO vasto assortimento Lambretta d'occasione con garanzia. Agenzia Covolo, corso F. Maurizio 29. Tel. 96-988.

AVETE vista la nuova Lambretta 125LD? Presso Concessionaria Enzo Vita, via Filadelfia 31, la potrete provare! Rateazioni, permute di ogni tipo alle condizioni migliori. 2790

B.M.W. cc. 250, 350, 500, 1?0, 125, Peripoli, via Ormea 122. 6017

ITOM Dal concessionario Bianci, Varallo 14, troverete esclusivamente vasto assortimento di ciclomotori Itom. Rateazioni, assistenza gratuita. 5796

ITOM, dal Concessionario diretto prima esperienza Italia in produzione, Motosport, via Lil Nanni 130. 8029

MERAVIGLIOSI velocissimi ciclomotori e Peripoli Sport a 48 cc., 2 velocità, sistema, lire 80.000; tipo turismo lusso 82.500. Carugno, S. Maurizio 31, Torino.

MONDIAL la moto dei campioni, tutti i nuovi tipi da Cavalieri, Nizza 35.

NSU Lui originale scrivania cromatura vendesi falegnameria C. Colombo 41. Telef. 580-772. 53691

OCCASIONISSIME Triumph Ariel, BSA, Ultera, ricambi originali. Via Foligno 20.

PRIVATO vende Vespa Gran Sport 7 mesi km. 2000, 140.000. Telef. 529-727, ore pasti. 95852

VENDO bicicletta corsa Frejus tipo professionista nuova, sella Brooks. Telefonare 700-190. 64864

VENDO Vespa '54, Ape '53, ottimo stato Telefonare ore ufficio 790-136

VESPA, agenzia Covolo, presenta nuovi modelli. Cambi, rateazioni. Giulio Cesare 185; telef. 21-135. 443

VOLETE comperare Vespa, volete cambiare Vespa, volete vendere Vespa? Cavalieri, corso Francia 23; via Nizza 35.